EL DIARIO PALENTINO

N.º REFUNDIDO 5.935

Fundado en 1882 y 1898

TELEFONOS
1353 REDACCIÓN
1526 IMPRENTA
2006 ADMINISTRACIÓN

EL DIA DE PALENCIA

Depósito Legal P—2—1958

DIRECCIONES
DIRECCIÓN Y TALLERES: MAYOR, 147-151
APARTADO DE CORREOS, 17

LUNES 16 MAYO 1960

EDICION SIETE TARDE

1'50 pts.

Cincuenta y nueve personas muertas en un choque de trenes en Leipzig

Berlín, 16.—(Urgente).—Cincuenta y nueve personas resultaron muertas en un choque de trenes ocurrido anoche en Leipzig, según ha informado hoy la agencia de noticias de la Alemania Oriental A. D. N.

La agencia añadió que unas 100 personas resultaron heridas y que fueron llevadas a los hospitales de las cercanías de Leipzig.

Un tren de pasajeros que se dirigía a Halle chocó contra otro tren de pasajeros que salía de la estación de Leipzig. Varios vagones de los dos convoyes descarrilaron a consecuencia de la violenta colisión.

El ministro de Transportes de la Alemania Oriental, Erwin Kraemer, se trasladó a Leipzig, anoche, para dirigir las operaciones de rescate y salvamento de las víctimas. No se conoce aún la causa del grave accidente, según dijo la agencia A. D. N.—Efe.

SENSACION EN EL MUNDO

KRUSCHEF HA TORPEDEADO LA CONFERENCIA CUMBRE DE PARIS

El dictador soviético anula la invitación hecha a Eisenhower para visitar Rusia

Pide el aplazamiento de la reunión de los "cuatro grandes" por 6 u 8 meses y el castigo del responsable del vuelo del "U-2" derribado en la U. R. S. S.

París, 16. — (Urgente). — Kruschef ha anulado su invitación al presidente Eisenhower a que visite Rusia el mes próximo.

Y ha dicho que, a menos que los EE. UU. suspendan sus vuelos de espionaje sobre Rusia, lo único procedente es aplazar la Conferencia cumbre por seis u ocho meses.

En círculos occidentales se declara que el jefe del Gobierno soviético ha «torpedeado deliberadamente la Conferencia cumbre» al denunciar esta mañana la conducta del presidente Eisenhower y de los Estados Unidos en relación con el reciente incidente del «U-2» y al pedir, como precio de su permanencia en la Conferencia, el castigo por Norteamérica de toda persona responsable del vuelo del «U-2» derribado.

Se añade que Eisenhower, con la misma brusquedad con que había sido atacado, refutó las acusaciones de Kruschef y señaló que los preparativos parabélicos de la URSS hicieron necesario que el mundo libre tratase de averiguar qué se preparaba en ese país.

Occidente no ha hecho aún ninguna declaración oficial y parece que el propósito de sus dirigentes es que el mundo tenga conocimiento de las insultantes manifestaciones de Kruschef antes de que ellos expongan detalladamente su punto de vista más adelante en la tarde de hoy.—Efe.

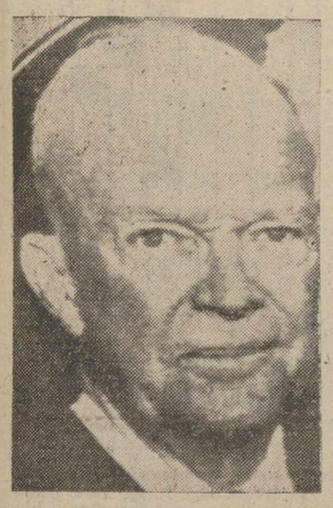

EISENHOWER

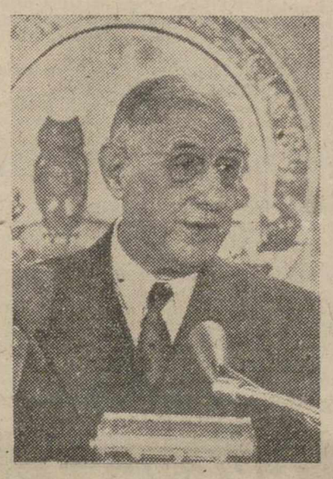

DE GAULLE

MAC MILLAN

KRUSCHEF

París, 15.—He aquí el texto de las declaraciones formuladas por el presidente Eisenhower a su llegada al aerodromo de Orly, en París, para asistir a la Conferencia de Alto Nivel entre Oriente y Occidente:

«He venido aquí para unirme a los dirigentes de Francia, Gran Bretaña y Unión Soviética en conversaciones de importancia histórica. La participación del Gobierno norteamericano se hace, no con el deseo de conseguir provechos a expensas de otros, sino con la esperanza de demostrar que, igual que los demás, Estados Unidos desea una paz equitativa, con la mayor sinceridad.

«La humanidad sabe que los efectos de una guerra nuclear, no sólo serían horribles, sino universales.

"La humanidad espera que los participantes en la Conferencia de Alto Nivel, trabajen honrada e inteligentemente para progresar en el camino hacia una paz verdadera.

"Las esperanzas de la humanidad exigen de nosotros cuatro que depuremos nuestras mentes y desalojemos de nosotros todo prejuicio y rencor.

"Nos jugamos mucho para dedicarnos en estos momentos a perder el tiempo.

"Los problemas que dividen al mundo libre del bloque soviético, son graves y no de fácil solución. Pero si existe buena voluntad por parte de todos, al menos podremos intentar resolverlos. Occidente, tengo la seguridad, aceptará cuanto proponga Kruschef en forma honrada para alcanzar el fin común. Los Estados Unidos harán todo cuanto la seguridad y el honor permitan para conseguirlo.

"Será un placer para mí volver a reunirme con antiguos amigos, como el presidente De Gaulle y el jefe del Gobierno británico Mac Millan.

"Espero impaciente la entrevista que tendré con el Dr. Adenauer. He hablado con los tres en ocasiones recientes. Una unión de principios entre nosotros, servirá para reforzar la potencia occidental.

"Mientras los ojos del mundo se dirigen a París, ruego que la gracia de Dios se halle con nosotros para dirigir nuestros esfuerzos hacia el éxito».—Efe.

SE APLAZO UNA HORA LA CONFERENCIA

París, 16. — La Conferencia «cumbre» que debía comenzar a las diez de la mañana (hora española), ha sido aplazada por una hora, según se ha anunciado oficialmente.

Según fuentes fidedignas, el aplazamiento fué acordado a petición soviética, aunque no se conocen de momento las razones de la petición.—Efe.

CONFERENCIA DE EISENHOWER Y MAC MILLAN

París, 16.—El presidente Eisenhower y el primer ministro británico, Mac Millan, celebraron una reunión en el desayuno, solamente dos horas antes de dar comienzo la Conferencia de «Alto Nivel».

El «premier» británico visitó la sede de la embajada de los Estados Unidos donde reside el presidente Eisenhower. Ha sido la primera reunión de los dos estadistas desde que el «premier» británico se entrevistó con Eisenhower en Wáshington y Camp David, hace seis semanas, para tratar de la cuestión de la suspensión de las pruebas nucleares.

Mac Millan fué acompañado solamente por su secretario privado.-Efe.

KRUSCHEF PASEO MUY DE MAÑANA POR PARIS

París, 16.—El jefe del Gobierno soviético, Nikita Kruschef, realizó un corto paseo a primera hora de la mañana por la Rue de Grenelle, en la parte izquierda de la embajada soviética, donde reside.

Poco antes de las ocho de la mañana (hora local), el dirigente soviético, acompañado por seis funcionarios soviéticos, un intérprete y dos policías franceses, salió de la embajada, torció a la derecha y caminó hasta la entrada de una escuela de niñas, entrando en el patio de la misma. La escuela en cuestión se encuentra a unos 30 metros de la principal entrada de la embajada, en la misma acera de la calle.

Kruschef, sonriente, permaneció durante un minuto contemplando la escuela y hablando al conserje en ruso. Después, Kruschef se dirigió a lo largo de la calle hasta una verdulería, donde contempló las frutas y las verduras expuestas. Aquí, de nuevo, volvió a hablar volublemente en ruso con el propietario y el dependiente.

Después de dos o tres minutos, Kruschef emprendió el regreso hacia

(Continúa en sexta plana)

Finalizó la Vuelta en BILBAO

Con Bahamontes en Toledo

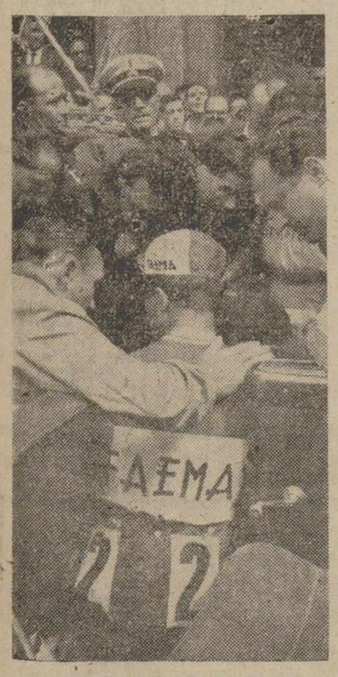

La Vuelta terminó el domingo en Bilbao. Con el total triunfo belga y el poco interés deportivo que supone sólo 24 «supervivientes» excluidos los ases. La Vuelta ha pasado por un trance difícil y quizá esta fotografía «cuando Bahamontes dijo no», tenga que desempolvarse muchas veces del archivo. El número dos, que es número uno, el genial Aguila de Toledo aparece rodeado de un grupo de amigos y personal de la Vuelta, y es convencido para que tome la salida en la etapa Vitoria-Santander.

Al fin Bahamontes tomó la salida, pero corriendo a mínima velocidad junto a otros compañeros de equipo, llegando a la meta con una hora de retraso con relación al primer clasificado lo que supuso su exclusión y la de sus nueve compañeros que le secundaron en dicha actitud. Y ahí terminó un poco la Vuelta. El final de verdad fué en Bilbao y el lector encontrará amplia información en nuestras páginas deportivas.

(Foto Cifra Gráfica)

Rusia lanza "una nave del espacio" alrededor de la Tierra

Con este experimento se hace viable el vuelo del hombre al espacio y su regreso a la Tierra

Kruschef ha buscado otro golpe de efecto al reunirse los "grandes" en París

Estocolmo, 15. (Urgente). — La Agencia soviética «Tass» ha anunciado en Moscú el lanzamiento con éxito de una «nave del espacio».

«Tass» añadió que la «nave del espacio» no está tripulada por seres humanos.

Agregó la mencionada agencia que aunque la nave en cuestión no está tripulada por seres humanos, dispone de una cabina en cuyo interior ha sido colocado «un equivalente en peso» y contiene el equipo que necesitaría un hombre en un vuelo por el espacio.—Efe.

VUELO NORMAL DE LA NAVE SATELITE

Londres, 15.—La agencia soviética «Tass» y Radio Moscú han facilitado un comunicado oficial sobre el lanzamiento de una «nave del espacio», que dice así:

«El 15 de mayo de 1960, la Unión Soviética ha colocado en órbita una «nave del espacio», alrededor de la Tierra.

»Según la información facilitada, la «nave- satélite» ha sido colocada en la órbita prevista de antemano, casi circular y a unos 320 kilómetros de distancia de la Tierra, a cuya altura, la «nave» se separó del cohete portador.

»El período inicial de revolución de la «nave satélite» alrededor de la Tierra es de 91 minutos. Su inclinación, en relación con el plano ecuatorial es de 65 grados.

»La nave pesa cuatro toneladas y 540 kilos, sin la última fase del cohete portador.

»La nave dispone de una cabina especial, debidamente acondicionada, que contiene un muñeco y todo el equipo necesario para un futuro vuelo tripulado por el hombre. Además, dispone de diversos instrumentos con un peso de 1.477 kilos.

»El lanzamiento se ha llevado a cabo para perfeccionar y controlar el sistema de navegación de la «nave-satélite», asegurando un vuelo normal, comprobar sus controles y conseguir su regreso a la Tierra, al mismo tiempo que se comprueban las condiciones necesarias para poder enviar, más tarde, una tripulación al espacio.

»Con este lanzamiento se pretende estudiar la forma en que se han de llevar a cabo, luego, los vuelos por el hombre, garantizando su éxito.

»Cuando la información necesaria sea recibida de la «nave-satélite», la cabina a presión cuyo peso total es de dos toneladas y media, quedará separada de la nave.

»Hoy, no se pretende conseguir que la cabina vuelva a la Tierra. Sólo se pretende comprobar su funcionamiento. Por sí sola, descenderá y se desintegrará en las capas más bajas de la atmósfera terrestre.

»La «nave del espacio» está equipada con un transistor de radio, que emitirá señales en una frecuencia de 19'995 megaciclos, en fonía y telegrafía.

»Aparte de este transistor, se ha equipado a la nave con equipo especial de radio para registrar datos sobre la operación de los instrumentos y medir, con exactitud, los elementos para su colocación en órbita.

»La energía para los instrumentos científicos se obtiene mediante baterías especiales químicas y solares.

»Un análisis de los datos iniciales recibidos de la nave, demuestra que los instrumentos instalados a bordo, así como todo el equipo, funcionan normalmente. Estaciones de tierra mantienen contacto normal con la nave.

»A las 10'36 de la mañana, «la nave se hallaba sobre Nueva York».

»A las 21'12 del 15 de mayo, la «nave-satélite» podré ser vista en la región de Vladivostok, en dirección Sur».—Efe.

(Continúa en cuarta plana)

Los campos tuvieron el regalo del agua en la Fiesta de San Isidro

Ofrenda de frutos al Santo en la ciudad

Asomados a un lloviedor balconaje de nubes, los espacios del campo palentino vieron transcurrir la gozosa jornada de San Isidro.

En unos pueblos el agua bendijo los sembrados. En otros, el agua se quedó agazapada entre los cerajes que cubrieron el celebrado azul de los cielos de Castilla. Era lo mismo, el agua había caído generosamente en las jornadas inmediatas anteriores, como una líquida siembra prometiendo la gracia de la fecundidad.

La capital fué uno de los lugares respetados por la lluvia, y así la jornada dominguera transcurrió dentro del marco que merecía.

Que merecía, efectivamente. Y es que San Isidro no pasa desapercibido en la capital.

Palencia, capital de una provincia agrícola, incluso la ciudad misma metida dentro de un cinturón agrario, que por un lado tiene la sobriedad del surco pelado y triguero, y por otro la gracia virgiliana de la esmerada de huerta, tiene que estar vinculada de alguna forma al patronazgo espiritual del agro.

Y así todos los años la piedra quieta de la ciudad es marco y testigo de la ofrenda campesina de Palencia al Santo labrador Patrono de los labradores.

También en este domingo, 15 de mayo, fiesta labradora de San Isidro labrador, Palencia, por las manos de sus hijas, hizo la ofrenda de los frutos de la tierra nuestra, mientras los propios campos estaban regocijándose en el agua recién caída, como un beso para los trigales y un abrazo para la esperanza de los agricultores.

La fotografía recoge un momento de la procesión con la imagen de San Isidro, que salió de la Catedral, para dirigirse a la Plaza de León, donde se llevó a cabo la ofrenda de los frutos del campo.

(Foto PAYA)

S. E. el Jefe del Estado visitó la Ciudad Universitaria de Pedralbes

Más tarde estuvo en el Instituto Químico de Sarriá

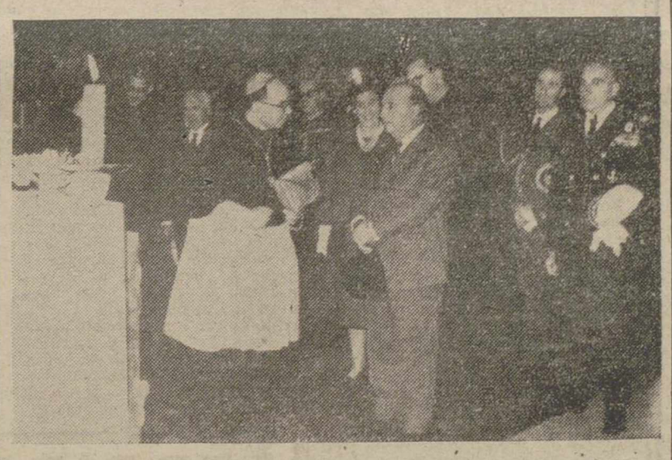

MONASTERIO DE NUESTRA SEÑORA DE MONTSERRAT.—Su Excelencia el Jefe del Estado y su esposa, acompañados del Abad Mitrado, Dom Aurelio María Escarre, visitan la exposición de cálices y otros objetos litúrgicos en la sacristía abacial del Monasterio.—(Foto CIFRA)

Barcelona, 16.—Su Excelencia el Jefe del Estado, ha visitado, en la mañana de hoy, la Ciudad Universitaria de Pedralbes.

Le acompañaban el ministro de Educación Nacional, don Jesús Rubio; ministro de la Gobernación, señor Alonso Vega; director general de Enseñanza Universitaria, señor Fernández Miranda, y las autoridades barcelonesas, encabezadas por el capitán general de Cataluña, don Pablo Martín Alonso y otras personalidades.

El Caudillo, acompañado por dichas primeras autoridades, así como por el Rector de la Universidad, doctor Torroja, los decanos de las Facultades de Derecho y Farmacia—únicas actualmente en funcionamiento en la Ciudad Universitaria—, decanos de las restantes Facultades, claustros de profesores y jerarquías del S. E. N., visitó detenidamente los nuevos edificios, dotados de Facultades alegres, modernas y bien proyectadas para el estudio.

El Jefe del Estado llegó a las once y media de la mañana.

Después de ser cumplimentado por las autoridades docentes y personalidades, inició su detenido recorrido por la Facultad de Derecho, inaugurada hace dos años. Tras una reunión en la sala de derecho de profesores, donde el Dr. Torroja agradeció a Su Excelencia los desvelos de él y su Gobierno en pro de la enseñanza y para que esta Ciudad Universitaria barcelonesa llegara a ser una realidad, el Caudillo recorrió las distintas aulas, seminarios y bibliotecas. Luego, estuvo en la Facultad de Farmacia, dotada de laboratorios y amplias aulas para el gran número de alumnos que cursan esta enseñanza. Seguidamente estuvo en la zona deportiva, con pistas para todos los deportes y por último, inspeccionó el lugar donde se construye la nueva escuela de altos estudios mercantiles y fué informado de los planes para las escuelas de ingenieros industriales, arquitectura y aparejadores.

Durante la visita, una gran multitud barcelonesa, estacionada en la Avenida del Generalísimo, tributó clamorosas ovaciones y vítores al Jefe del Estado.

El Caudillo y sus acompañantes se trasladaron más tarde al Instituto Químico de Sarriá, dependiente de la Compañía de Jesús y que realiza una función muy importante en la formación científica de gran número de estudiantes. Allí fué recibido por las jerarquías de la orden, director del Instituto y profesores. El Generalísimo recorrió detenidamente todas las instalaciones y escuchó muy interesado las explicaciones que le dió de su funcionamiento el director del Centro.—Cifra.

LA VISITA AL INSTITUTO QUIMICO

Barcelona, 16. — Su Excelencia el Jefe del Estado, a su llegada al Instituto Químico de Sarriá, fué objeto de un cariñosísimo recibimiento por parte del alumnado del Instituto, siendo saludado al descender del automóvil por el director del Centro, Reverendo don Pedro Ferrer Pi, S. J., Subdirector P. Manuel Sanz Burata, S. J.; secretario, Padre Juan José Muñoz Fernández y Claustro de profesores.

Comenzó por las plantas piloto, construídas y equipadas últimamente, siendo de notar que la nave existente es la primera de las plantas piloto que funciona en un Centro español de ingeniería química. Sus frutos serán a corto plazo, sumamente beneficiosos para la industria de esta región, y del resto de España, pues los alumnos del Instituto provienen de todas las provincias españolas, aunque en gran mayoría de las catalanas.

En la expresada nave, el director del Instituto pronunció unas palabras de salutación al Caudillo, exponiéndole el significado de dicho pabellón.

Contestó Su Excelencia el Jefe del Estado elogiando la labor del Instituto y agradeciendo los esfuerzos del mismo en su magnífica labor docente.

Después, el Caudillo saludó a los componentes del Patronato del Instituto y, tras recorrer la planta piloto casi concluída, pasó a los talleres, laboratorio de altas presiones, laboratorio de espectros fotometría y otras dependencias.

Ostenta la presidencia del Patronato el Marqués de Castelflorite, constituyendo dicho organismo un grupo de industriales de esta zona. La Obra de dicho Patronato ha recibido un impulso y celeridad extraordinarias, basado tanto en el apoyo económico de la Diputación Provincial, como de los componentes del Patronato.

En la última fase de su estancia en el vasto recinto, estuvo Su Excelencia en la Residencia Universitaria Loyola, donde el alumnado aplaudió y vitoreó con entusiasmo, una vez más, al Caudillo, quien, a continuación, dió por terminada su visita.—Cifra.

Este número consta de 10 páginas
Precio 1'50 ptas.

¡Oído al número!

Premios mayores del sorteo de la Lotería Nacional

Madrid, 16. — Relación de los números y poblaciones a que han correspondido los once premios mayores del sorteo de la Lotería Nacional celebrado en el día de hoy:

55.130 Premiado con 1.000.000 de pesetas: Barcelona.

49.239 Premiado con 500.000 pesetas: Sevilla.

10.546 Premiado con 250.000 pesetas: Madrid. San Sebastián, Vigo y Sevilla.
Premiados con 15.000 ptas.:

5.222 Palma de Mallorca, Pizarra, Arganda del Rey, Barcelona, Las Palmas y Córdoba.

7.382 Pizarra, Bilbao, Madrid, Albacete, Madrid, Pamplona y reserva.

15.234 Barcelona, Valencia (todas las series restantes).

23.843 Vejer de la Frontera, Torrelaguna, León, Bilbao, Antequera, Santander y reserva.

35.837 Noya, Madrid, Barcelona, Córdoba, Oviedo, Burgos y reserva.

37.975 Madrid.

39.035 Madrid. Madrid, Bilbao, Madrid, Madrid, Avila y Sevilla.

43.931 Valencia.—Cifra.

M.C.D.2022

PALENCIA AL DIA

De procesión a procesión

De procesión a procesión transcurrió la jornada dominical. Por la mañana, la de San Isidro Labrador. Por la noche, la de la Virgen de Fátima. Entre estos dos polos piadosos se movió la corriente «municipal y espesa», en la fecha festiva, que tuvo, amparándola, el magnífico tiempo hecho, con suave sol y templada temperatura.

Pero en medio de uno y otro cortejo, la población tomó posiciones que pudiéramos llamar telerreceptoras. ¿Cuántos —aficionados o no— se congregaron el domingo al pie de los televisores, para ver el partido de fútbol Inglaterra-España?

Por curiosidad, fuimos recorriendo algunos típicos establecimientos y sociedades, que tienen instalados televisores.

Registraron el completo. En torno a la pantalla, una verdadera masa humana, se apiñaba, siguiendo con verdadero interés la marcha del encuentro.

Quizá la importancia del mismo residía, más que en el espectáculo en sí, en ese prurito chauvinista que siempre acomete al de la «piel de toro» cuando ha de dilucidar supremacías de cualquier índole —aunque sea en esta ingénua del balompié— con los de la Rubia Albión. Será un ansia pueril, tonta, pero evidente. Un triunfo sobre Inglaterra, aunque sea pegando patadas a un balón, cuenta en el orgullo español como una conquista nacional (puerilidades aparte).

De ahí la cara de satisfacción que mostraban chicos y grandes cuando, a la caída de la tarde, se celebraba esa rotunda victoria del 3 0 con que la selección nacional batía a la de su Graciosa Majestad.

Extraños orgullos; patrioteros afanes, que, para bien de todos, tienen el incruento campo de batalla de un stadium deportivo para resolverse.

Lástima que los portugueses se encargasen de aguarnos la fiesta, con esa derrota que infligían al equipo nacional de hockey sobre patines, en el campeonato del mundo.

Fué el jarro de agua fría, que enfriaba entusiasmos. Aunque en esta jornada, bien pudimos vivir de las rentas de los tres goles clavados al cancerbero de las Islas.

De procesión a procesión, piadosamente, para tener ese medio desbordante en entusiasmo popular del deporte internacional servido a domicilio por la televisión.

Teatro PRINCIPAL

Compañía de Arte Dramático, con

MERCEDES PRENDES

Dirección:

MODESTO HIGUERAS

Hoy despedida de la Compañía, con el estreno de la preciosa comedia de fama mundial, original de Villian Inge, titulada

¡Vuelve pequeña Sheba!

Premios de la crítica de Nueva York y que fué estrenada en el María Guerrero, de Madrid, con éxito clamoroso

Una genial interpretación de esta Compañía

(Autorizada mayores 18 años)

Cierre los ojos. huelo... gusté! NO HAY DUDA, ES CAFE KHEDIVE

100 % PURO

EL MEJOR EXTRACTO DE CAFE EN POLVO DEL MERCADO

TIPO NORMAL

Café fuerte

TIPO DESCAFEINADO

No quita el sueño · No daña el corazón

Gran interés en torno a la conferencia de Victorio Macho

La demanda de invitaciones ha sido verdaderamente extraordinaria

Mañana martes, llegará a nuestra ciudad el ilustre escultor palentino Victorio Macho, que se desplazará de su residencia de «Roca Tarpeya», en la ciudad de Toledo, para pronunciar la anunciada conferencia en torno a la vida y obra de Alonso Berruguete, el asimismo escultor de fama universal, que tuvo por cuna la palentina tierra de Paredes de Nava.

El interés despertado en torno a esta conferencia es francamente extraordinario, hasta el punto de que se han agotado todas las invitaciones que, para el acto en cuestión, el Ayuntamiento se ha encargado de distribuir.

Como oportunamente hemos informado, el acto se celebrará a las ocho de la tarde, en el salón del Cine Proyecciones, que ha sido gentilmente cedido al efecto por la Empresa Ortega, el miércoles día 18.

Si bien Victorio Macho no necesita de presentaciones, ya que su personalidad y relieve es sobradamente conocido, máxime en Palencia, su ciudad natal, el acto, sin embargo, se iniciará con unas palabras, previas del Alcalde de Palencia, don Juan Mena de la Cruz, para poner de manifiesto las razones y justificación del patrocinio que de esta conferencia hace el Ayuntamiento.

Esta conferencia estará ilustrada con diapositivas y documentales, sobre la obra de Berruguete, que serán proyectados a lo largo de la disertación.

El próximo sábado día 21 de Mayo en el

TEATRO PRINCIPAL

Una genial obra dramática "Premio Pulitzer"

"MAS ALLA DEL HORIZONTE"

Del Premio Nóbel de Literatura

Eugene O'NEILL

Un extraordinario acontecimiento artístico con la presentación de un NUEVO GRUPO DE TEATRO PALENTINO, patrocinado por la Obra Sindical de Educación y Descanso

FUNCIONES: a las 7'45 y 11 noche

Se celebró brillantemente la festividad de San Isidro Labrador

Hubo misa solemne en la Catedral, que presidieron las autoridades, procesión y bendición de campos y frutos

La Hermandad Local de Labradores y Ganaderos y la Cofradía de San Isidro Labrador, celebraron el domingo la festividad de su excelso patrón.

El día anterior, dicha Cofradía había tenido el cabildo de cuentas, en el que, tras aprobar las correspondientes al ejercicio entre uno y otro cabildo se procedió a la renovación preceptiva de cargos en la directiva.

En la mañana del domingo, a las once y media, tuvo lugar en la Santa Iglesia Catedral, ante el altar del trascoro, la misa solemne dedicada por dichas entidades a su glorioso Patrón, cuya sagrada imagen se veía adornada con luces y flores, al lado del Evangelio.

Ofició la misma el Rvdo. Sr. don Mauro Cardeñoso, abad de la cofradía titular, asistido por el clero catedralicio.

Presidió la ceremonia el excelentísimo Sr. Gobernador civil don Víctor Fragoso del Toro; gobernador militar don Antonio Meneses Lacalle; alcalde don Juan Mena de la Cruz; presidente de la Hermandad Provincial de Labradores y Ganaderos don Fernando del Corral; alcaldes de la Cofradía don Norberto Delgado y don Cayo Pérez, y otras jerarquías sindicales y representaciones.

Ocupó la sagrada cátedra el reverendo señor don Isaac de la Torre, quien pronunció un elocuente sermón, ensalzando las virtudes del Santo Patrono de la agricultura.

En el ofertorio, grupos de muchachas de la Sección Femenina e hijas de labradores, ataviadas con trajes de la región castellana, hicieron el ofrecimiento al Santo de los productos de la tierra. Ritual ceremonia, que tuvo, como todos los años, el encanto de lo cordial y de lo fervoroso.

Terminada la misa, se organizó la tradicional procesión. La imagen del Santo, portada por hermanos de la Cofradía, iba en el centro de ella, dándola escolta de honor los estandartes, muchachas portadoras de los frutos del campo, clero oficiante, que constituía, revestido de capa pluvial, la presidencia eclesiástica, autoridades y banda municipal de música, bajo la dirección de don Andrés Moro, que interpretó durante el piadoso recorrido varias piezas religiosas.

El cortejo procesional se trasladó por las calles Jorge Manrique, Juan de Castilla, Barrio y Mier y Mayor, a la Plaza de León, donde por el clero asistente se procedió a la bendición de los campos palentinos.

Realizada esta piadosa ceremonia, la procesión se reintegró a la Catedral, entre el jubiloso volteo de campanas.

Seguidamente, las autoridades y hermanos asistentes se reunieron en los Sindicatos Católicos, donde les fué ofrecido un refresco por la Hermandad Provincial; y los cofrades, tuvieron asimismo otra íntima reunión en el palacio de la Vera Cruz, en la que se obsequió con la limonada y panecillos típicos a los asistentes.

El excelente día hecho, contribuyó a que esta exaltación patronal transcurriera dentro del tono de brillante fervor popular acostumbrado.

PERDIDA

reloj señorita, trayecto Cuatro Cantones-Salón. Gratificará espléndidamente su entrega en este periódico

TEATRO PRINCIPAL

Hoy, despedida de la Compañía de Arte Dramático, de Mercedes Prendes, con el estreno de la preciosa comedia, titulada, «¡Vuelve, pequeña Sheba!», gran éxito del año, presentado por esta Compañía en Madrid, en la actual temporada.

TEATRO CINE ORTEGA

Función a las 7'45, «Quiero vivir».

CINE PROYECCIONES

Continúa desde las tres y media, «Retaguardia», «El gran circo», «La casa de té de la luna de agosto».

CINE CASTILLA

Continúa desde las tres y media, «Garú-Garú», «La condesa descalza», «Domingo es siempre domingo».

CINE OTERO

«Necesito dinero», estreno (Sarita Montiel), e «Intriga extranjera», color, mayores.

CALIFICACION MORAL:

«¡Vuelve, pequeña Sheba!» (3R); «Quiero vivir» (3R); «Retaguardia» (2); «El gran circo» (2); «La casa de té de la luna de agosto» (2); «Garú-Garú» (2); «La condesa descalza» (3R); «Domingo es siempre domingo» (3); «Necesito dinero» (3); «Intriga extranjera» (3).

Los números que figuran entre paréntesis al final de cada obra, expresan la calificación moral dada por la «Oficina de Espectáculos dependiente de la Comisión Episcopal de Ortodoxia y Moralidad: 1: Todos incluso niños.—2: Jóvenes.—3: Mayores.—3-R: Mayores con reparo.—4: Gravemente peligrosa.—5: Sin calificar.

Información de mercados agrícolas y ganaderos en MIES. Tres pesetas mensuales. Apartado, 15. Palencia.

Un nuevo grupo de teatro en Palencia

Se presentará el próximo sábado con «Más allá del horizonte», de O'Neill

Un nuevo Grupo escénico surge pujante en la vida teatral de Palencia. Al parecer, sus proyectos son ambiciosos y tienen el más firme deseo de que la continuidad sea norma de sus actividades.

Hay dos circunstancias que nos obligan a creer en el éxito rotundo que presidirá la vida de este Grupo Teatral. Una es los nombres que lo integran, la mayoría procedentes de aquel gran conjunto del Círculo Cultural del Movimiento y otros nuevos valores que sorprenderán gratamente al público; la otra, es la obra elegida para su presentación, nada menos que «Más allá del horizonte», Premio Pulitzer, una de las más famosas realizaciones del insigne dramaturgo norteamericano, Eugene O'Neill.

Respecto a la arrolladora personalidad de O'Neill, podríamos escribir hojas y hojas. Baste por hoy con decir que es el insigne precursor de la tragedia moderna y uno de los más grandes trágicos de todos los tiempos. Se le concedió el Premio Nobel e ilustres autores han dicho repetidamente que es, con Shakespeare, el dramático más excepcional de la historia universal del Teatro. Creemos recordar que hace más de veinte años que no se representa en Palencia ninguna obra de O'Neill y hemos de empezar agradeciendo a este Grupo de Teatro que nos conceda la posibilidad de ver en escena una de las mejores muestras del teatro de O'Neill, eterno y por tanto, siempre joven.

Terminemos estas breves líneas expresando nuestro júbilo sincero por la existencia de este Grupo de Teatro, que nace con brío excepcional, creado por la Obra Sindical «Educación y Descanso», siempre atenta a cualquier manifestación cultural o artística. Estamos seguros del triunfo de estos aficionados, jóvenes pero con auténtica solera teatral, y en fechas posteriores informaremos ampliamente de esta próxima actuación con la gran obra «Más allá del horizonte».

Salió la tradicional procesión de la Virgen de Fátima

Se estrenó la rica y bella carroza adquirida por la "Legión Blanca"

Por haberse aplazado la solemne procesión de antorchas, organizada por la «Legión Blanca», de Nuestra Señora de Fátima, del Convento de San Pablo, el pasado viernes, día 13, culminación del solemne Novenario tradicional, se celebró el domingo una fiesta especial en la iglesia de Padres Dominicos.

Los actos dieron comienzo a las siete y media de la tarde, con exposición del Santísimo, Estación, Rosario, Ejercicio, estando el Sermón a cargo del Reverendo Padre José Luis Herreros, O. P., del Convento de Palencia.

A las ocho y media, acto seguido de los referidos cultos, salió la procesión de antorchas, figurando numerosos fieles, muchos de los cuales eran portadores de ellas.

Numeroso público, estacionado a lo largo del itinerario, contempló el piadoso y tradicional desfile, en el que, este año, se ha estrenado la suntuosa y bella carroza que la «Legión Blanca» ha adquirido para la imagen titular de la Asociación.

Asistieron en la presidencia representaciones de las primeras autoridades palentinas, cerrando el cortejo la Banda Municipal de Música.

GOBIERNO CIVIL

SECRETARIA GENERAL

CIRCULAR

Próxima a comenzar la campaña de becas para el curso 1960-61, estimo ser momento oportuno de recordar lo dispuesto por la Presidencia del Gobierno en OO. MM. de 17 de mayo de 1956 (B. O. E. del 23) y 11 de junio de 1957 (B. O. E. del 12), ordenándose por la primera que los distintos Organismos oficiales y particulares deben enviar información sobre los beneficios que conceden, a la Comisaría de Protección Escolar; y por la segunda, que todos los Organismos oficiales que convoquen beneficios de protección escolar, observen normas semejantes a las condiciones que se establecen en las convocatorias de becas de la Comisaría General de Protección Escolar del Ministerio de Educación Nacional.

Al mismo tiempo, creo conveniente llamar también la atención sobre la recomendación hecha por el Ministerio de la Gobernación a las Corporaciones de la Administración Local, al dictar normas para la confección de los Presupuestos del año actual, a fin de que por las mismas se procurase incluir cantidades en sus Presupuestos para atender los fines de la Protección Escolar.

Todo ello demuestra una preocupación por el Gobierno de llevar a cabo una intensa labor de protección escolar, creando becas y premios que permitan a todo escolar capacitado alcanzar aquellos estudios para los que estime tiene vocación y condiciones, cometido que tiene encomendado como función específica la Comisaría de Protección Escolar y Asistencia Social del Ministerio de Educación Nacional, función a la que, en virtud de las disposiciones indicadas, han de contribuir las Corporaciones Provinciales y Locales y Fundaciones públicas y privadas de esta provincia.

En el deseo de colaborar con la mayor eficacia posible a tarea tan importante, interesa de cuantos Organismos dependen de este Gobierno Civil,

Primero. — Que consulten la convocatoria de becas que ha sido publicada por Orden del Ministerio de Educación Nacional del día 28 de abril de 1960 (B. O. E. del 3 de mayo), a fin de que puedan ser tomadas sus normas como modelo para la adjudicación de los beneficios que pretendan conceder para el curso próximo, y además, para que puedan divulgarla entre las personas a quienes pueden interesar las becas anunciadas.

Segundo. — Que de las becas o beneficios que concedan, se dé cuenta, como está dispuesto, a la Comisaría de Protección Escolar.

Tercero. — Debe procurarse también revisar las becas que tengan establecidas a fin de acomodar sus módulos económicos a las actuales circunstancias para que así puedan cumplir mejor el fin para que fueron establecidas.

Cuarto. — Que para cuantas consultas o aclaraciones deseen formular, en esta labor coordinadora, pueden dirigirse a la Comisaría de Protección Escolar y Asistencia Social de este Distrito Universitario, situada en la Universidad de Valladolid.

Lo que se hace público para general conocimiento.

Palencia, 14 de mayo de 1960.—El Gobernador Civil, VICTOR FRAGOSO DEL TORO.

GOBIERNO MILITAR

AVISO IMPORTANTE

En evitación de posibles desgracias se pone en conocimiento del público en general que durante los días 18, 19 y 20 de los corrientes, de las nueve a las 16 horas, y en el lugar denominado Campo de la Miranda, se efectuarán ejercicios de tiro al blanco por fuerzas de la Guardia Civil.

Palencia, a 16 de mayo de 1960.

El Coronel Gobernador Militar

Sociedad Dante Alighieri

Ciclo de cine

En la sala de actos del colegio de los Hermanos Maristas se proyectó el sábado la película de Federico Fellini «I Vitelloni» (los inútiles), asistiendo un selecto público. El acto corresponde a la segunda parte del ciclo de «cine retrospectivo italiano».

Mañana, martes, día 17, será proyectada la película «Miracolo a Milano», última de la serie del ciclo de «Cine retrospectivo italiano» que tanto éxito está obteniendo, y que para el aficionado al séptimo arte en general es un verdadero regalo artístico.

Cuatro Cantones

San Isidro, sembrador de agua

San Isidro. Fiesta en Madrid. Y fiesta en todo el agro español. Fiesta —muy grande— en nuestra triguera tierra palentina. Los labradores nunca dejan que la fiesta de San Isidro pase desapercibida. Conmemoración religiosa y holgorio profano. El 15 de mayo (la más joven y luminosa fecha del año), es fiesta en nuestros pueblos agrícolas.

Y San Isidro se nos ha venido este año con el zurrón bien repleto. Bien repleto de lo que los labradores estaban deseando.

Agua en la provincia. Agua suave, mansa, leve, como esos riegos estupendos de que Teresa de Jesús habla para darnos lección de meditación.

Y es que parece que San Isidro se ha echado este año a los sembrados, a los campos, que son su rústico y silvestre templo, en plan de sementera primaveral. Pero como él puede llevar en su zurrón la semilla que estime más oportuna, este año ha salido con el zurrón repleto de agua, y la fué vertiendo jubilosamente, la fué derramando la va volcando suavemente, como una caricia, sobre las fauces resecas, duras, calcinadas de los surcos, ablandando «tabones» y bendiciendo espigas.

Por ello, el "San Isidro" de 1960 trajo un motivo más para el júbilo. Y es que con este agua, «caída del cielo» ahora más que nunca, la cosecha se rehabilita y los campos se salvan.

Más despacio, amigo

Desde que el trabajador Ford, y demás pioneros del motor, abrieron ancho cauce al consumo de la gasolina, en ese pequeño artilugio llamado carburador, la vida ha acelerado su ritmo. Los románticos viajes en diligencias, los desplazamientos en los familiares "mixtos", han pasado a ser una añorante estampa, con regustos manriqueños.

Los tiempos adelantan que es una barbaridad, dicho sea esto con zarzuelera música. Vamos caminando en medio de un trátago asfixiante; cruzamos calles con la mente puesta en mil problemas, olvidamos las señales, la elemental precaución y luego viene lo que viene: La crónica de sucesos y los huesos rotos.

Es el tiempo de la velocidad. Hace mucho que tú, amable lector —estamos seguros— no has visto en la calle a un transeunte practicando el sano e inofensivo deporte del paseo. Esto ha pasado a ser cosa vieja, como los "cuplets", pero como estas viejas canciones intentemos resucitar esta práctica. Naturalmente con el permiso de nuestros buenos amigos del volante y del manillar.

No se trata, amigo motorizado, de correr mucho. El problema es más fácil. Se trata de llegar. De llegar sin daño, sin haber fracturado un par de huesos de cualquier pacífico transeunte.

Y que el pacífico transeunte, se dé cuenta de que los tiempos en los que paseando se podía contemplar la Osa Mayor en una noche de mayo, han pasado a la historia. Pero a los del motor, les diremos. Más despacio amigo...

Es como firmar un pacto. Menos velocidad para los del motor, y más atención transeunte. ¿Fácil? Vamos a verlo...

"Argumento" infalible

La mujer pide vía libre. Es el signo de nuestro tiempo.

Ahora ha sido en Brasil. Las mujeres han celebrado una asombrosa reunión general. Han pedido la palabra todas. Pero han sido capaces de ponerse de acuerdo, nada menos que contra el Código Civil brasileño, al que tachan de "Barbaazul".

Las mujeres brasileñas han hecho bandera de eso tan en moda, como es el derecho a la igualdad con el hombre.

Los brasileños, que son así de tranquilos y socarrones, tomaron a guasa el cónclave femenino. Ellas se ofendieron y los amenazaron, porque, dicho en términos vulgares, "tenían la sartén por el mango".

Total, que la asamblea femenina, concluidas sus deliberaciones, —más bien monólogos de todas a la vez— ha redactado sus peticione. Igualdad, igualdad, igualdad.

Los brasileños han permanecido impertérritos, esperando la "declaración de guerra" de sus bellas antagonistas, que no ha tardado en llegar. El "argumento" infalible de las mujeres han dado en llamarle "la huelga del cariño".

Las mujeres del Brasil no admitirán ni el más ligero arrumaco, hasta que no se reivindiquen sus peticiones, con lo que demuestran que, además de bailar la samba, saben de otras muchas cosas, entre las que cuenta la "alta estrategia", sin ruidos, sin estridencias.

En fin, que los brasileños han comenzado a pensar si no será de verdad cierto que sus mujeres valen tanto como ellos.

Un pronóstico: las brasileñas se saldrán con la suya.

SUCESOS LOCALES

ACCIDENTE DE MOTO.—Cuando circulaban en una moto de su propiedad sufrieron un accidente, resultando lesionados, los vecinos de Villalobón Miguel Rey Mota, de 24 años, soltero, y Emiliano Aragón, de 26 años, también soltero.

Fueron ambos atendidos en la Casa de Socorro, apreciándosele al primero erosiones en la región malar derecha, herida contusa estrellada en la frente, contusión y equimosis en la nariz y labio superior, conmoción cerebral y shok traumático, de pronóstico grave; por otra parte, el segundo sufría únicamente erosiones y heridas de poca importancia.

ALTERCADO. — En el transcurso de una acalorada disputa familiar resultó lesionado Anastasio Román Romo, de 46 años, albañil, que tiene su domicilio en el número 26 de la calle de Chile, al que en la Casa de Socorro curaron de una herida contusa en la región tenar y otra punzante en el dedo anular, ambas leves.

Ha manifestado que tales lesiones le fueron producidas por su esposa, Pilar Cerrato Vargas, y su cuñado, Emiliano Cerrato.

NIÑO HERIDO.—Cuando jugaba con su patín en la carretera de Autilla, frente a la huerta donde habita con sus padres, fué alcanzado por una moto, el niño Eugenio Cordón Fernández, de 5 años, resultando con diversas heridas y contusiones, de pronóstico reservado.

Pilotaba la moto el labrador de Támara José Luis Pedroso Alonso, de 24 años, ocupando el soporte posterior su padre, Abundio Pedroso de los Ríos, de 46 años. Ambos sufrieron también varias heridas leves, de las que fueron atendidos en la Casa de Socorro.

SE DIO CONTRA UNA MOTO — Al tratar de cruzar de acera a acera la calle Mayor, en las proximidades del Salón, el niño de 4 años, Orlando Lozano Prieto, que tiene su domicilio en la calle de Obispo Barberá, se fué a dar contra una moto, pese al brusco frenazo del motorista por evitar el accidente.

El pequeño resultó con una herida incisa en la región occipital, erosiones y contusiones en la cara y con probable fractura de la tibia derecha, de pronóstico reservado.

LESIONADOS. — El personal de servicio en la Casa de Socorro, ha prestado asistencia médica, a los siguientes:

Anastasio Román Romo, de 46 años, que sufría herida cortante en la región tenar y dedo anular de la mano derecha, producida en riña.

María Cristina Antolín, de cuatro años, herida cortante en el dedo pulgar de la mano izquierda.

¡SERVIDORA DOMESTICA!

A partir del día 1 de mayo tienes derecho a las prestaciones sanitarias y farmacéuticas por parte del Montepío, siempre y cuando tengas en tu poder la FICHA SANITARIA.

DIARIO DE AVISOS

FARMACIAS DE GUARDIA.—Durante la semana están de guardia las siguientes farmacias:

ZONA NORTE: La de don Mariano Atienza Acitores, (Mayor Pral., núm. 45).

ZONA SUR: La de doña Victoria Manteca Manteca, (Mayor, número 174).

EXTRARRADIOS: La de don Anastasio Arenal, (Paseo del Otero, 19).

REGISTRO CIVIL

MATRIMONIOS. — Urbano Curiel Miguel, de Baltanás, con Rufina Picado Calvo, de Baltanás; Eduardo López Conde, de Palencia, con María Concepción García Martínez, de Villaumbrales; Severino Infante León, de Paredes de Nava, con María Mercedes López Conde, de Palencia; Juan Marcos Martínez, de Valcabadillo, con Vicenta Noriega Merino, de Valderrábano.

NACIMIENTOS. — María Begoña Obarro Franco, de Carlos y María Salomé, Héroes del Alcázar, A; María del Rosario García Pérez, de Jesús y María Rosario, Colón, 40; Antonio Gálvez Martínez, de Francisco y Francisca, Santa Ana, 25; María de los Angeles Tapia Fernández, de Francisco y María Teresa, Antonio Maura, 29; Francisco Javier Zan Citores, de Adolfo y Marina, Providencia, 3; María Nuria Andrés Martínez, de Tomás y Asteria, Residencia Ramírez.

DEFUNCIONES. — Matías Hospital Barbero, de 27 años, soltero, San Juan de Dios; Sergia García Ibáñez, de 85 años, viuda, República Argentina, 24; Julia Borge Antolínez, de 73 años, viuda, Beneficencia Provincial.

CUPON PRO CIEGOS

Lista de los números premiados del «Cupón Pro Ciegos», correspondiente al sorteo celebrado el día 14 de mayo de 1960.

Premiado con 250 pesetas, número 462. Premiados con 25 pesetas, todos los terminados en 62.

Rincón ameno

ABSTRACTO

Un pintor abstracto ha terminado de pintar su último cuadro.

—Este cuadro no lo vendería yo por nada del mundo. Prefiero regalarlo a alguien que lo vea con buenos ojos y lo estime de veras. ¿A quién crees tú que se lo podría regalar?

—A un ciego.

OREJAS

El dueño de unos almacenes pregunta a su secretaria:

—¿Dónde he puesto el lápiz?

—Lo lleva usted sobre la oreja.

—¿En qué oreja?

GUERRA BARATA

El duque de Malbourough, tras una cruenta batalla, recorría el campamento donde descansaban sus soldados. Un poco intrigado, se detuvo ante un cabo que parecía meditar profundamente mientras limpiaba el fusil.

—¿Por qué estás triste después de tan resonante victoria?

—Es que no puedo menos de pensar que por toda la sangre que he derramado hoy, no me pagan más que tres peniques.

ADIVINANZA

Alta, más alta,
de bóvedas más de un ciento,
el que lo acertare
tiene un gran entendimiento.

Solución a la Adivinanza de nuestro número anterior

LOS CANALES

CRUCIGRAMA

Número 242

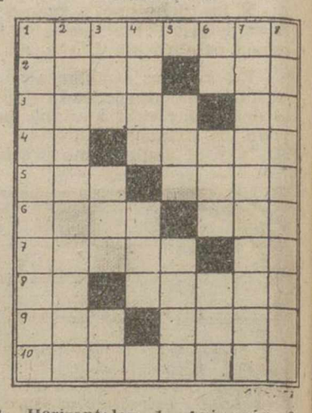

Horizontales: 1: Animarán. 2: Sabrosa. Nombre de letra. 3: Disco de oro o plata en bruto. Símbolo del molibdeno. 4: (al revés) Ciudad italiana. Hilo de pescar. 5: Conjunto del reino orgánico de un país. Deciase del afiliado a cierto partido europeo desaparecido. 6: Pez común. (al revés) Apocope. 7: Relativo a los riñones. (al revés) Partir. 8: Voz militar. (al revés) Metal de color pardo que se emplea en medicina. 9: Personaje bíblico. Pared. 10: Nubes que se presentan en forma de faja.

Verticales: 1: Hiciérale pliegues a la ropa. 2: Jarrillos para poner violetas. 3: Levanté. Todavía. Consonantes repetidas. 4: Baile. Embarcación. 5: (al revés) Nueva. Capital sudamericana. 6: Nota. Entregan. Personaje bíblico. 7: Molinero de aceite. 8: Pertenecientes a la segunda época prehistórica.

Solución al crucigrama núm. 241:

Horizontales: 1: Amilanas. 2: Baco. Apo. 3: Ateza. IL. 4: NaaselI. 5: Ido. ataC. 6: Cera. adI. 7: Apego. oT. 8: Se. Amará. 9: Ere. Ajar. 10: Salerosa.

Verticales: 1: Abanicases. 2: Matadepera. 3: Icé. Oré. El. 4: Loza. Aga. 5: Asa. Omar. 6: Na. Eta. Ajo. 7: Apiladoras. 8: Solicitará.

VIDA RELIGIOSA

ADORACION NOCTURNA

La noche del 17 al 18 del presente mes de mayo, celebrará en la iglesia de San Francisco, su Vigilia mensual ordinaria el turno décimo de esta Sección.

Por ser Virgilia Titular del Turno, se invita a todos los Adoradores de la Sección, los cuales pueden retirarse después de cantado el Invitatorio.

Parque Móvil Ministerios Civiles. Regional VI.-Palencia

Se anuncia concurso, para la venta de chatarra de hierro y acero, al que podrán acudir los chatarreros clasificados, de cuyas condiciones podrán informarse en el pliego de condiciones expuesto en el tablero de anuncios de este Parque.

El importe del presente anuncio, será de cuenta del adjudicatario.—El Jefe del Porque, FERNANDO JUNQUERA GARCIA.

COLUMNA DEL MAGISTERIO

Votos de gracias.-Nuevas escuelas en la capital.-Mutualidad del Magisterio

El Consejo de Inspección de Enseñanza Primaria, de Palencia, en sesión celebrada en el pasado mes de abril, tomó, entre otros, los acuerdos de conceder «Votos de Gracias», a propuesta de los correspondientes inspectores de Zona, a las maestras nacionales de Enseñanza Primaria de la Unitaria de Niñas, número 2, de Villamediana, doña Marciana Moreno Nevares; de Párvulos, de Torquemada, doña Laurentina Soto Moreno; de Niñas de Cordovilla la Real, doña Francisca Lázaro González, y de Niñas de Osornillo, doña Josefa Torres Martínez, como premio a la relevante labor docente de referidas señoras maestras al frente de las Escuelas de su cargo.

CREACION DE ESCUELAS EN PALENCIA (CAPITAL). — El «Boletín Oficial del Estado», número 110, correspondiente al día 7 de mayo actual, publica una Orden del Ministerio de Educación Nacional, fechada en 29 de abril del corriente año, en virtud de la cual se crean diversas escuelas nacionales en régimen de Consejo escolar primario, en varias provincias españolas, entre las que figuran las siguientes:

Creación de una Unitaria de Niñas en el barrio del Otero, y una Unitaria de Niños y otra de Niñas en el Barrio de los Cuarteles, de Palencia, dependientes del Consejo Escolar Primario «San Ignacio» (Apostolado de la Oración), de esta capital, establecido por Orden Ministerial de 11 de noviembre de 1957.

NUEVO DOMICILIO DE LA MUTUALIDAD DE ENSEÑANZA PRIMARIA. — La Junta Provincial de la Mutualidad Nacional de Enseñanza Primaria, de Palencia, ha trasladado recientemente sus oficinas, desde el piso cuarto del edificio número 29 de la Avenida de José Antonio, en que se hallaban instaladas, a la planta segunda (puerta tercera) en el edificio del Banco Español de Crédito, en la confluencia de las calles de Colón y Don Sancho.

El nuevo horario de despacho al público que ha sido establecido en estas dependencias es el siguiente: Por la mañana, desde las once hasta la una y media, y por la tarde, de cinco y media a siete.

M.C.D.2022

LA VUELTA CICLISTA A ESPAÑA

De Mulder, vencedor absoluto sobre "24 supervivientes"

El belga se apuntó también el triunfo en Guernica

Karmany, que ganó la media etapa contra reloj, se proclamó Rey de la Montaña

Los belgas triunfaron también por equipos y en la clasificación por puntos

PELICULA DE LA MEDIA ETAPA BILBAO-GUERNICA

Bilbao, 15. — Esta mañana, a las nueve en punto, se ha dado la salida oficial a los 24 corredores que continúan participando en la Vuelta a España, para cumplir la décimoséptima etapa —en su primera parte— con el recorrido Bilbao-Guernica, de 116 kilómetros. Desde Guernica, a las 16,00 horas, se dará nuevamente la salida con un recorrido de 53 kilómetros hasta Bilbao, bajo la fórmula contra reloj.

La primera parte de la etapa comprende en su recorrido un puerto puntuable, el de San Miguel, catalogado en segunda categoría, de 368 metros de altitud y a 59 kilómetros de la salida.

En el recorrido de la tarde y bajo la fórmula contra reloj, habrán de coronar los corredores el Alto de Sollube, puntuable de primera categoría, de 340 metros de altitud y el Alto de Santo Domingo, que en esta edición, no es puntuable.

La firma y avituallamiento se ha realizado desde las 7,30 a las 8,30 de la mañana, en la calle Tercio de Begoña. La llamada se realizó a las nueve menos cuarto y los corredores partieron en marcha neutralizada por la Avenida de José Antonio, Gran Vía, Plaza de España, Navarra, Arenal, Riberas, Achuri y Bolueta, en cuyo cruce se dió la salida oficial a las nueve en punto.

EL «SIRIMIRI» TOMA PARTE EN LA ETAPA

El tiempo es de lluvia con el clásico «sirimiri» bilbaíno.

Una gran multitud presenció los preparativos de la marcha y durante el recorrido por las calles de la ciudad, numerosos curiosos observaron el paso de los corredores, aplaudiéndoles.

La meta volante de la etapa está situado en la localidad de Durango, a 31 kilómetros de la salida.

El paso por Amorebieta —18 kilómetros de la salida— lo hacen todos los corredores en un solo grupo, a las 9.30 de la mañana.

Decabooter, primero por la meta volante de Durango, a los 31 kilómetros de la salida, llegando por el siguiente orden y tras un sprint rápido, saliendo los dos primeros corredores del pelotón:

1 Decabcoter (Bélgica),
2 Morales (Kas), 10 segundos.
3 El pelotón y a su frente, Segú (Kas), Sweeck (Bélgica) y De Mulder (Bélgica).

Sigue lloviendo con lluvia fina. Todo el vecindario se había congregado en el lugar de la meta volante. El paso de Decabooter se realiza a las 9.54 horas.

A las 10.26 horas han pasado los corredores en un solo grupo por la población de Eibar, a 47 kilómetros de la salida de Bilbao y en camino al final de esta primera parte de la etapa en Guernica.

El alto de San Miguel, puerto puntuable de segunda categoría, de 368 metros de altitud, está repleto de aficionados para presenciar el paso de los corredores. Estos cruzan la localidad de Elgoibar, a 53 kilómetros de la salida y después de una extensa zona con niebla, formando un solo grupo, a las 10.40 horas.

KARMANY ESCALA EN PRIMER LUGAR EL SAN MIGUEL

El paso por la cima del San Miguel se realiza por el siguiente orden:

1 Karmany (Kas).
2 De Mulder (Bélgica).
3 Decabooter (Bélgica, a 12 s.
4 Campillo (Kas), idem.
5 Morales (Kas), a 20 segundos.
6 Suárez (Faema), idem.
7 Segú (Kas), al frente de los demás corredores, que van en grupo.

Desde mediada la subida del alto de San Miguel, ha dejado de llover.

CAMPILLO ESCALA

Por Marquina, a 71 kilómetros de la salida, pasa en primer lugar a las 11,07, Campillo (Kas), seguido a 30 segundos por Decabooter (Bélgica) y De Mulder (Bélgica).

A 35 segundos de Campillo, pasa Karmany (Kas), y a un minuto el pelotón dirigido por Pacheco (Licor 43), Botella (Faema), Morales (Kas) y Bertrán (Faema).

Por Ondarroa, a 81 kilómetros de la salida de Bilbao, pasan los participantes a las 11,26 horas. Van casi todos juntos, distanciados solamente por algunos metros entre ellos.

Los corredores van a buena velocidad y les quedan solamente 35 kilómetros para llegar a la meta, establecida en Guernica, final de la primera parte de la etapa.

A 22 kilómetros de la meta, establecida en Guernica, hace su paso en solitario por Lequeitio a las 11.44 horas, el corredor Campillo (Kas), cuando lleva recorridos 94 kilómetros de la etapa.

A un minuto del anterior, pasaron tres corredores en grupo y pocos metros después, todos los demás participantes.

DE MULDER Y DECABOOTER, ALCANZAN A CAMPILLO

Campillo ha llegado a tener una ventaja de 30 segundos sobre Decabooter y De Mulder, pero pocos kilómetros antes de la llegada a Guernica, los dos corredores belgas alcanzan al español y marchan los tres juntos hacia la meta de esta primera parte de la etapa de hoy.

El pelotón va rodando a 9 minutos, 45 segundos de los tres escapados.

Siete kilómetros antes de Guernica, se escapa del pelotón Suárez (Faema).

El cielo está encapotado en Guernica, pero no llueve. Una gran multitud espera la llegada de los participantes en la meta de esta población.

DE MULDER, VENCEDOR AL SPRINT

Los tres primeros corredores llegan a las 12,24 horas y De Mulder (Bélgica), se lanzó en un tremendo sprint, pisando en primer lugar la meta.

A continuación hicieron su entrada Decabooter (Bélgica) y Campillo (Kas). Después de la entrada de estos tres corredores comienza a llover, aunque sin fuerza, un «sirimiri» que hace abrir los paraguas a los espectadores allí estacionados.

De Mulder recibe un gran ramo de flores de una señorita ataviada con el traje regional.

La clasificación oficiosa de los primeros corredores al final de esta primera parte de la etapa, es la siguiente:

1 De Mulder (Bélgica), 3-26-53.
2 Decabooter (Bélgica), 3-27-09.
3 Campillo (Kas), 3-27-10.
4 Suárez (Faema), 3-37-58.
5 El pelotón, con Bertrán (Faema) y Marigil (Ferrys), al frente, con el tiempo de 3-40-23.

UNA PEQUEÑA MODIFICACION EN LA SALIDA

Bilbao, 15. — El orden de salida de los corredores es, ya se sabe, en orden inverso a la clasificación. Ahora bien, como Pacheco, clasificado el tercero en la general, tiene por delante a dos belgas, para evitar que éstos, de salir uno detrás del otro pudieran prestarse ayuda mútua, se ha acordado que salga primero Desmet, Pacheco y De Mulder, por este orden.—Alfil.

SEGUNDA PARTE. ETAPA CONTRA RELOJ

Guernica, 15. — (Servicio especial de Alfil).

A las cuatro de la tarde dió comienzo la segunda parte de la última etapa de la Vuelta Ciclista a España. El primer corredor en tomar la salida fué De Kepzer y, por orden inverso a la clasificación general, lo hicieron los demás corredores.

El mejor tiempo realizado, cuando eran alrededor de las cinco de la tarde, se lo apuntaba Antonio Suárez, en 13 minutos, 52 segundos, en el alto de Sollube. A continuación iba en la clasificación provisional el francés Aure, con 14.09 y le iba a la zaga Segú, con 14-22, y Marigil, con 14-31. Messelli, seguidamente, hizo 14-12.

Cuando faltaban nueve corredores por tomar la salida, el vizcaino Jesús Loroño se apuntaba en Sollube 13-49, con lo que bate el mejor tiempo. Pero, en su recorrido, Manzaneque derriba el tiempo de Loroño, al conseguir 13 minutos 40 segundos.

Karmany batió el tiempo de Manzaneque, al puntuar en lo alto del Sollube con 12 minutos 52 segundos. El primer corredor en llegar al campo de San Mamés, ha sido Keyfer, con un tiempo total en el recorrido Guernica-Bilbao, de 1 hora, 34 minutos, 21 segundos.

Karmany se ha proclamado Rey de la Montaña, al sumar hoy, con la subida a los puertos puntuables, un total de 65 puntos.

De Mulder consiguió en el alto de Sollube un tiempo de 13 minutos, veinte segundos. Es el segundo logrado hasta el momento en la escalada al puerto.

Segú entró en la meta de Bilbao y dobló el tiempo a Bertrán y Montilla. Hizo en la media etapa 1-46-08.

El francés Aure había logrado, hasta entonces, el mejor tiempo de la etapa, con 1-41-07.

A las seis y veinte entró en la meta de Bilbao el corredor Antonio Suárez, con un tiempo de 1-37-00, mejor tiempo de los conseguidos hasta ahora.

A su entrada en la meta bilbaína, Loroño conseguía el mejor tiempo de la media etapa, en 1-36-20.

Los corredores prosiguen rebajando las marcas. Es ahora Karmany, ya Rey de la Montaña, el que consigue el mejor tiempo a su entrada en la meta de Bilbao, con 1-35-54.

Antonio Karmany, del equipo Kas, ha sido el ganador de la etapa contra reloj Guernica-Bilbao, al conseguir un tiempo de 1-35-54. El belga Franz De Mulder, se ha proclamado vencedor absoluto de la décimoquinta edición de la Vuelta Ciclista a España.

Karmany ha obtenido el liderato en el Gran Premio de la Montaña.—Alfil.

Tractores alemanes **BULET** de 40 CV.

¡¡CON MOTOR MERCEDES!!

SE EMPIEZAN A DISTRIBUIR

Información: ORTEGA Y ORTIZ DE ZARATE, S. R, C

Apartado, 58.—PALENCIA

Todo para los belgas, excepto la montaña

El gran pecado del ciclismo español=se ha comprobado=es que tiene demasiados mentores

Bilbao, 15. — (Del enviado especial de Alfil, Bernardino Sáenz de Sicilia).

Todo para los belgas, excepto la Montaña, que ya hubiera sido demasiado.

En esta última etapa de la Vuelta Ciclista a España de 1960 quedó confirmado el pronóstico, no por temido menos merecido, para los que, en buena lid deportivamente, y sin achaque alguno, han demostrado sobre estas queridas tierras españolas que, para ganar la vuelta hay que trabajar unidos, sin rencillas y sin temor a lo que pueda venir por delante.

Lo "de delante" para los belgas era, desde el principio, la labor de que los Faemas y Kas pudieran realizar. Pero estos dos equipos, integrados por corredores españoles en su totalidad, no han sabido presentar en la lucha la unión que los belgas han demostrado. Esto ha sido, ni más ni menos, el quid de la cuestión.

Individualmente, analizando a los tres equipos fuertes de la vuelta, todas las posibilidades estaban de parte de los españoles. En el Faema quedaba integrada la flor y nata del ciclismo español, con perfil irresistible, y en el Kas, lo que para nosotros es la base del futuro de este deporte en España.

Ni Faemas ni Kas han podido vencer a los belgas. Lo sentimos, pero no dejamos de reconocer que, realmente, era muy difícil porque, en calidad individual, el Groene, por cambiarle el nombre, también es muy potente y, precisamente en sus filas, salvando un par de hombres ya veteranos, ha hecho venir a rodar a España a los que, como en el Kas, serán allí los relevos de los que tanto prestigio y glorias han dado al ciclismo belga.

Por lo tanto, este triunfo de De Mulder no rebaja un ápice el valor de nuestro ciclismo. Una vez más, la Vuelta Ciclista a España ha servido de banco de prueba y esperamos que, como de costumbre, sea beneficiosa para el deporte.

Ahora bien, entre todos los defectos que hemos podido apreciar durante las etapas de la prueba, ninguno nos ha dolido tanto como la falta de consideración de los corredores más significados y de los responsables más elevados en el aspecto estrictamente deportivo de esta nuestra gran carrera. El que esté libre de pecado que tire la primera piedra.

Por encima de todo, podemos tener el orgullo de resaltar que la afición, esas multitudes que han acompañado a la Vuelta, a esta Vuelta a España, desde Gijón a Bilbao; han comentado lo que se les ha servido más o menos sensacionalmente. Pero los que han visto, los que no se han limitado solamente a leer, habrán podido observar como nosotros que el ciclismo en España es todavía puro, sin mácula, porque no se puede hacer nadie eco de cualquier pecadillo, cuando éste se realiza, no por propia voluntad, sino por inducción. Y el gran pecado del ciclismo español es que tiene en su seno demasiados mentores. Dejar al atleta que se defienda frente al kilometraje, por muy largo que éste sea, y que la dirección que haya de sufrir sea única y exclusivamente deportiva, y veremos como el corredor español tiene muchas más cualidades, muchas más virtudes de las que parecen.

Hay que luchar ahora con el problema que nos ha creado nuestra propia posición preeminente en el plano mundial con el triunfo de Federico Martín Bahamontes en el pasado tour.

No queremos decir ahora que sólo se ha endiosado él. La tremenda verdad es que desde el primero hasta el último que en España seguimos y sentimos el deporte, nos hemos considerado como auténticos vencedores de esta importante prueba. Pero hay, además, que junto al regusto del triunfo son inevitables ciertas cuestiones que, aunque inherentes, no son permisibles. Como, por ejemplo, las rencillas al compañero que ha tenido la ocasión de triunfar, aunque sea porque el resentido hubiera vencido asimismo de haber tenido tal oportunidad. Así, dentro del deporte español, lo único que debe haber es unión y buena fe. Si dependiendo esto ponemos el aspecto económico de la cuestión, todo irá sobre ruedas; pero si lo anteponemos, no sólo fracasará la Vuelta a España, sino que, deportivamente, no tendremos nada que hacer en ningún aspecto.

La etapa de hoy, última de esta Vuelta que tendrá, pese a todo, muchos años de vida, se ha desarrollado conforme a pronóstico y plan previsto; no ha ocurrido en ella nada extraordinario, ya que nada extraordinario podía ocurrir, puesto que el triunfo belga estaba ya asegurado. No nos cabe más que felicitar deportivamente a los triunfadores porque su victoria ha sido merecida, trabajada, lograda con la unión que hace la fuerza, con esa unión que tanto ha faltado en las filas españolas. El joven equipo de Bélgica ha "barrido" materialmente con todos los premios y con los mejores laureles y, repetimos, no cabe más que enviarles nuestra cordial felicitación por su triunfo en esta Vuelta Ciclista a España que, felizmente ha terminado en Bilbao en este 15 de mayo en que la primavera se resiste a hacer acto de presencia.—Alfil.

Banco Español de Crédito

Domicilio Social: Alcalá, 14. MADRID

Capital desembolsado y reservas: 2.304.865.139'49

498 Dependencias en España y Africa

SUCURSAL EN PALENCIA:

Don Sancho, núm. 10. (Frente a la Diputación)

Ejecuta bancariamente toda clase de operaciones mercantiles y comerciales

Atiende especialmente a los AGRICULTORES, pagando LIBRE DE GASTOS, los contratos negociables del

SERVICIO NACIONAL DEL TRIGO

LIBRETAS DE AHORRO

Sucursales en la Provincia: Aguilar de Campoo, Saldaña y Villada

(Autorizado por la Dirección General de Banca y Bolsa, con el número 3.481)

DE MULDER piensa volver el próximo año

Bilbao, 15. — (Especial Vuelta).

El vencedor de la Vuelta, dice que piensa volver el próximo año, porque ha ganado mucha popularidad y dinero. No esperaba poder compaginar estas dos cosas, nos dice De Mulder una vez en el hotel y cuando ya el hombre podía respirar tranquilo.

—Cometería una grave injusticia si no destacase el maravilloso comportamiento de mis compañeros y la sabia dirección del señor Kimpe. Todos habrán visto que los belgas hemos corrido uno para todos y todos para uno. Fuí el vencedor, como pudo serlo Desmet. Lo importante es triunfar y colocar a la altura que se merece, el prestigio del ciclismo de nuestra nación.

—¿De qué estás más satisfecho?

—No tenemos, afortunadamente, que arrepentirnos de nada. Esta victoria en la Vuelta a España significa mucho para mí. No creíamos poder ganar tanto dinero y encontrar una victoria tan fácil.

En el hotel, el día es de alegría. Estos jóvenes lebreles que en el esfuerzo y en la lucha siempre han sonreído, esta noche lo hicieron mucho más. Era materialmente imposible poder coordinar frases entre ellos. El jersey de líder estaba custodiado en la habitación.

—Se nos ha tratado muy bien y marchamos a nuestro país con una grata impresión. La Vuelta Ciclista a España es una prueba que nada tiene que envidiar a las grandes competiciones internacionales.

—Si usted lo dice...—Alfil.

MONTAJES ELECTRICOS

SUHECA, S.L.

• ALUMBRADO PUBLICO
• ALUMBRADO INDUSTRIAL
• CASETAS DE TRANSFORMACION
• INSTALACIONES DOMICILIARIAS

MUDANZAS ARRIBAS

Nuevo Auto-capitoné

Plaza Mayor, 5. — Teléfono [illegible]

VALLADOLID

AURORA

Compañía Anónima de Seguros. — Domicilio social, BILBAO

SEGUROS, INCENDIOS VIDA Y ACCIDENTES

Subdirector en PALENCIA, D. Aquilino García González

Valentín Calderón, 5

SUBDIRECCIONES Y AGENCIAS en todas las capitales y poblaciones más importantes — TELEFONO, 1809

CASOS Y COSAS DE LA VUELTA

Más de un millón de pesetas se llevó el equipo belga

Ha sido todo un poema leer los titulares de la prensa vizcaína de la mañana. Así, por ejemplo, "La Gaceta del Norte", sobre una fotografía a tres columnas, en la primera página, dice: "Loroño burlado por la fría astucia del ingrato De Mulder". Y luego, en sus páginas deportivas inserta un subtítulo a cinco columnas: "El vizcaíno, primero en el Escudo, arrastró al ingrato belga..., hasta treinta metros de la meta". José María Requena titula su sección de la siguiente manera: "La rueda buena fué la de Loroño pero, De Mulder se portó como un...". Sin comentario.

—0—

También se han recogido hoy las manifestaciones hechas por Guzmán en la meta de Bilbao. Entre otras cosas, el corredor señala: "El ciclismo español está lleno de piratas. No es difícil desenmascararlos. Constituyen un cáncer, en este noble oficio de la bicicleta. Ellos han convertido la Vuelta Ciclista a España en esta triste manifestación que no merece el nombre de deportiva".

—0—

Sólo un periódico de Bilbao publica el siguiente suelto: "Excelente organización en la entrada bilbaína. Pero en cuanto a la meta, hemos de decir que jamás conocimos meta alguna tan antiperiodística".

—0—

Una versión bastante objetiva de lo ocurrido ayer en la llegada en el campo de San Mamés. En el último peralte, antes de llegar a la meta, el belga De Mulder sprintó desde lejos y, con el impulso, pretendió llegar hasta la cinta. Loroño quedó bastante sorprendido por aquella salida y, al pretender interceptarle, con una zorrería, se dió de bruces. Precisamente cuando el líder se volvía como diciéndole: ¿Cuándo piensas pasarme?...

—0—

En el transcurso de la etapa de hoy aparecieron, por vez primera en el curso de toda la vuelta, los paraguas y la niebla. El agua sólo nos había acompañado en la etapa que finalizó en La Coruña y a la salida de Santander. Mas no vimos hongos negros por la carretera. Hoy sí y, además el sirimiri arreciaba fuerte...

—0—

Decabooter se ha tomado hoy la "gentileza" de guasearse de todos los españoles -ciclistas, claro- en la persona de Carmelo Morales. Con un sprint a lo belga le salió como una centella a unos metros de la meta volante de Durango y, cuando pisó la cinta se volvió y le prodigó una sonrisa que habla por sí sola. Al fin y al cabo no ha hecho nada más que pagarle con la moneda a que se han hecho acreedores. ¡Ni los belgas comprenden como se puede correr tan mal entre paisanos!

—0—

Ya que hablamos de los ciclistas belgas, les diremos que el equipo Groene ha salido en esta edición de la vuelta por más del millón de pesetas en premios. El "pellizco" más grande, sin discusión alguna.

—0—

Una anciana nos preguntó esta mañana cómo entró Loroño en la meta de San Mamés. Cuando íbamos a responderle se nos adelantó un santanderino que le dijo: "A la racha. Fueron cinco metros que no tuvieron desperdicio. Todo el Cantábrico se vino encima de la afición vizcaína".

—0—

El descalabro sufrido por los Faemas ha sido el justo pago a toda esa detestable trama que tejieron entre bastidores los fenómenos. Exceso de mentores entre los cafeteros y escasa unión entre sus hombres.

—0—

En el ascenso al puerto de Sollube hemos sido testigos de un caso muy curioso. A unos doscientos metros de la salida de Bermeo, muchachas y muchachos de la localidad, con hachas de cartón, detenían a todos cuantos vehículos y personas pasaban por él para postular en favor de la vuelta. El importe de la postulación era de diez pesetas y, para evitarse los camuflajes colocaron en el centro de la carretera unas vallas que cortaban el tráfico. Esto sucedía ya dos horas antes de que el primer corredor partiese de la meta de Guernica camino de Bilbao.

—0—

Uno de los hombres que mayor éxito se ha apuntado en la edición de la presente vuelta, que hoy finaliza, ha sido el preparador y director del equipo Kas, Goicoechea. A la chita callando ha ido dando un baño a todos los figurones y a todos los supertécnicos. El Kas ha sido el único equipo español que ha luchado en la vuelta con más unión. Y aquí tienen ustedes la clasificación conseguida por estos hombres. Suponemos que a partir de hoy, Goicoechea se explayará en manifestaciones. Enhorabuena.—Alfil.

CLASIFICACIONES

Las dos medias etapas del domingo

Clasificación oficial de la primera parte de la etapa Bilbao-Guernica-Bilbao, con el recorrido Bilbao-Guernica, de 116 kilómetros.

1 De Mulder (Bélgica), 3-26-23, con bonificación.
2 Decabooter (Bélgica), 3-26-54.
3 Campillo (Kas), 3-27-10.
4 Suárez (Faema), 3-37-58.
5 Bertrán (Faema), 3-40-23.
6 Marigil (Ferrys), Idem.
7 Guardiola (Licor 43), ídem.
8 Messelli (Bélgica), idem.
9 De Keyser (Bélgica), ídem.
10 Aspuru (Kas), idem.
11 Loroño (Majestad), ídem.
13 Desmet (Bélgica), idem.
13 Botella (Faema), idem.
14 Rolland (Francia), idem.
15 Sweeck (Bélgica), ídem.
16 Morales (Kas), idem.
17 Pacheco (Licor 43), idem.
18 Karmany (Kas), idem.
19 Manzaneque (Faema), ídem.
20 Segú (Kas), idem.
21 Aure (Francia), 3-47-35.
22 Galdeano (Faema), 3-53-02.
23 Gómez Moral (Licor 43), ídem.
24 Montilla (Licor 43), idem.

Clasificación de la media etapa contra reloj Guernica-Bilbao

1 Karmany (Kas), 1-35-24, con bonificación.
2 Loroño (Majestad), 1-36-05, con bonificación.
3 Suárez (Faema), 1-37-00.
4 Manzaneque (Faema), 1-37-48.
5 Messelli (Groene), 1-38-24.
6 Botella (Faema), 1-40-05.
7 De Mulder (Groene), 1-40-44.
8 Marigil (Ferrys), 1-40-48.
9 Sweeck (Groene), 1-40-57.
11 Desmet (Groene), 1-41-16.
12 C. Morales (Kas), 1-42-08.
13 Aspuru (Kas), idem.
14 Campillo (Kas), 1-42-10.
15 Pacheco (Licor 43), 1-42-24.
16 De Keifer (Groene), 1-43-21.
17 Guardiola (Licor 43), 1-44-28.
18 Decabooter (Groene), 1-45-44.
19 Segú (Kas), 1-46-08.
20 Rolland (Rochet), 1-46-47.
21 Galdeano (Faema), 1-54-09.
22 Bertrán (Faema), 1-57-09.
23 G. del Moral (Licor 43), 1-58-15.
24 Montilla (Licor 43), 2-00-20. — Alfil.

General definitiva

Bilbao, 15.—(Del enviado especial de Alfil).

Clasificación general definitiva de la XV Vuelta Ciclista a España: Promedio general 34,537 kilómetros hora en 3.560,740 kilómetros.

1: De Mulder, Groene, 103-05-57
2: Desmet, Groene, 103-21-24
3: Pacheco, Locor 43, 103-25-27
4: Karmany, Kas, 103-28-00
5: Campillo, Kas, 103-35-47
6: Manzaneque, Faema, 103-37-55
7: Botella, Faema, 103-38-55
8: Aspuru, Kas, 103-41-04
9: Loroño, Majestad, 103-44-08
10: De Cabooter, Groene, 103-50-39.
11: Suárez, Faema, 103-50-46
12: Messelli, Groene, 103-52-05
13: Marigil, Ferrys, 104-05-56
14: Rolland, Roeche, 104-25-35
15: Morales, Kas, 104-29-47
16: Sweeck, Groene, 104-34-52
17: G. Moral, Licor 43, 104-41-30
18: Guardiola, Licor 43, 104-58-08
19: Aure, Rochet, 105-07-49
20: Segu, Kas, 105-15-16
21: Galdeano, Faema, 105-31-20
22: Montilla, Licor 43, 105-51-17
23: Bertrand, Faema, 106-01-25
24: De Keifer, Groene, 106-03-20. —Alfil.

Montaña

ALTO DE SAN MIGUEL

1: Karmany, 6 puntos
2: De Mulder, cinco
3: Decabcoter, cuatro.
4: Campillo, tres
5: Morales, dos
6: Suárez, uno

LA SUBIDA AL SOLLUBE

Bilbao, 15.—(Servicio especial de Alfil).

La subida al puerto de Sollube se hizo con la siguiente puntuación, según la clasificación oficial:

1: Karmany, 10 puntos
2: De Mulder, 9
3: Manzaneque, 8
4: Loroño, 7
5: Suárez, 6
6: Aure, 5
7: Messelli, 4
8: Campillo, 3
9: Segu, 2
10.—Aspuru, 1

GENERAL PREMIO DE LA MONTAÑA

1: Karmany, Kas, 65 puntos
2: Suárez, Faema, 51
2: Suárez, Faema, 51
3: De Mulder, Groene, 44
4: Aspuru, Kas, 41
5: Iturat, Ferrys, 31
6: Loroño, Majestad, 29
7: Campillo, Kas, 23
8: Botella, Faema, 19
9: Manzaneque, Faema, 18
10: Pacheco, Licor 43, 6

Combatividad

Premio a la combatividad:

Vencedor definitivo, Campillo, Kas, 6.

Especial para corredores españoles, general individual:

1: Pacheco, Licor 43
2: Karmany, Kas
3: Campillo, Kas.
4: Manzaneque, Faema
5: Botella, Faema

Individual por etapas especial para corredores españoles:

1: Karmany, Kas
2: Loroño, Majesta
3: Suárez, Faema
4: Manzaneque, Faema
5: Botella, Faema.

Metas volantes

Clasificación general metas volantes:

1: Iturat, Ferrys, 19 puntos
2: Loroño, Majestad.
3: Galdeano, Faema, 5

Por puntos

1: Decabooter, Groene, 189 puntos.
2: Campillo, Kas, 211
3: De Muller, Groene, 239
4: Manzaneque, Faema, 288
5: Segú, Kas, 328
6: Galdeano, Faema, 360
7: Desmet, Groene, 371
8: Suárez, Faema, 377
9: Karmany, Kas, 377
10: Marigil, Ferrys, 385

Equipos

Clasificación por equipos en la etapa Guernica-Bilbao.

1: Faema, 54-54
2: Kas, 59-40
3: Groene, 5-00-05
4: Licor 43, 25-07

Clasificación general definitiva por equipos:

1: Groene, 310-18-00
2: Kas, 310-44-52
3: Faema, 311-07-36
4: Licor 43, 313-05-05

M.C.D.2022

La Vuelta Ciclista a España

La Vuelta 1960 ha terminado

Los ánimos no están para pensar en la próxima edición ante los fallos de la pasada

Bilbao, 15. — (Del enviado especial del Alfil, Amadeo Llados).

Debemos descubrirnos ante la presencia de los muchachos que dirige el viejo Kimpe. Los «globeros», como así fueron catalogados por muchos, se han convertido en esta Vuelta Ciclista a España en los dueños y señores, no sólo de la carrera, sino también de todos los premios importantes a excepción del Gran Premio de la Montaña. Por si podía caber alguna duda, hoy, De Mulder y Decabooter realizaron la última prueba convincente de la genial actuación del equipo belga en esta Vuelta. Campillo, uno de los hombres más combativos de este homogéneo equipo que ha sido el Kas, se escapó en el descenso a Guernica y tanto De Mulder como Decabooter, no vacilaron ni un instante en salir tras de él para que no les aguara más una mañana que se caracterizó por un constante sirimiri que caló hasta los huesos a los corredores. Pronto les dieron alcance y, al entrar en Guernica, meta del primer sector de la etapa, De Mulder se marchó solo para pisar la meta en plan de gran vencedor.

La etapa de hoy, de no haberse celebrado no hubiera sido echada de menos ni por corredores ni seguidores. Nadie ignora que los organizadores la crean más que nada, con vistas a un posible duelo final entre Federico Martín Bahamontes y Charly Gaul. Estas dos figuras han podido seguir el desarrollo de esta etapa «bomba» sentados en sus respectivos domicilios, en cómodos butacones.

Los 169 kilómetros de hoy sólo han servido para demostrar una cosa: para que los belgas siguieran guasqueándose a su antojo de toda la representación deportiva española en la prueba.

Quedaba por descifrar la suerte de Pacheco en este tramo final de la prueba y como era lógico, el desenlace le ha sido desfavorable. No podían pedírsele a Pacheco más esfuerzos y más hombrada. Ha conseguido el tercer puesto de la general y esto tiene que ser un orgullo para él y para todos los aficionados españoles. Si no ha logrado un puesto más brillante o, inclusive, la victoria total de esta Vuelta, debe dar gracias a todos sus compatriotas pero, especialmente, a los componentes del equipo Faema. A Pacheco le espera en Sabadell un recibimiento sin precedentes. Porque allí se saben valorar las cosas ciclistas y nadie ignora lo que ha tenido que luchar este muchacho para conseguir este puesto y, mucho más, para convencerse de que se encontraba sólo en su afán de brindar un triunfo español para la afición española. ¡Cosas del deporte!

El primer sector de la etapa ha tenido tres facetas sobresalientes. Estas han sido el gesto irónico y despreciativo de Decabooter al pisar la meta volante de Durango, la escapada de De Mulder y Decabooter a la caza del pequeño Campillo y la meritísima victoria de Karmany en el segundo sector contra reloj.

Esta tarde, cuatro españoles, Karmany, Loroño, Suárez y Manzanedo coparon los cuatro primeros puestos de la clasificación del segundo sector de la última etapa de la Vuelta con tiempos muy superiores a los belgas. El esfuerzo fue individual, por hombres, contra reloj, teniéndose que escalar uno de los collados más fuertes del Gran Premio de la Montaña. Esto viene a demostrar que entre los nacionales había varios hombres que se encontraban fuertes cuando la Vuelta tocaba a su fin y confirmaba, también, que ciertas e inadmisibles tácticas de equipo han roto con la esperanza de una serie de muchachos que pudieron obtener una clasificación brillante y que, ahora, están situados en lugares un tanto discretos. Entre éstos se hallan Manzanedo y Karmany.

El equipo belga ha sido el que ha terminado esta dura prueba con mayor número de hombres en sus filas. O la Vuelta no era tan dura como muchos decían o, en realidad, no hubo la batalla que hubiese sido de desear. Estos seis Groene son corredores rápidos en el llano y mucho más en las llegadas y, aunque escalando bien, no llegan a la altura de los mejores escaladores españoles. Consecuentemente, esto quiere decir que la lucha abierta estuvo ausente en esta Vuelta y que la actuación, reservada y sólo con miras a conseguir un mayor prestigio para determinadas marcas comerciales, ha servido en bandeja la victoria a estos bravos extranjeros que, por otra parte, también defendían otra marca comercial.

Ha faltado espíritu de lucha y de deportivismo. En una palabra, que la actuación de los ciclistas españoles no ha prestado ningún favor al ciclismo nacional, al contrario, le ha perjudicado sensiblemente.

Si un equipo que ofreciese la impresión de tal ha existido en esta Vuelta ha sido, además del belga, el Kas. Sin divismos en sus filas, Goicoechea supo llevarles de manera sabia y dirigirles magníficamente. El jefe de fila surgió siempre sobre la ruta, y así, el corredor que realizaba un esfuerzo y que conseguía traducirlo en una buena clasificación en la general, contaba siempre con el apoyo de sus compañeros. Este equipo, junto con el Faema, ha terminado la Vuelta con cinco hombres. Entre los segundos, y en plan teórico, existen más figuras de relieve, pero a lo largo de toda la Vuelta se ha demostrado que sin tanto bombo y platillo, los hombres del Kas han sido muy superiores a los cafeteros.

La Vuelta ciclista a España de 1960 ha terminado, gracias a Dios. Los ánimos no están como para pensar en la próxima edición. Sin embargo, todos debemos esforzarnos porque esta gran manifestación deportiva española no desaparezca del terreno de las competiciones con rango internacional. Existen algunas cosas que nos parecen cogidas por los pelos, otras son buenas. Entendemos que la organización debería cuidar con preferencia el lado deportivo en sí de la carrera ya que de esta manera puede rehabilitarse la Vuelta Ciclista a España. A pesar de lo que se diga, el mayor fallo de los organizadores ha sido precisamente, el creer que asegurando la participación de Gaul y Bahamontes la Vuelta sería un éxito rotundo, aun llegando estos dos hombres pero, de ningún modo, el sentido básico de la organización se hubiese visto favorecido positivamente. En una palabra, un parche sobre una cámara vieja.

Con sinceridad, los aciertos han superado a los fallos, porque éstos han sido de tan escasa importancia que se deben mayormente al nerviosismo propio de muchas improvisaciones de última hora.—Alfil.

BOTELLA FUE AGREDIDO POR UN GRUPO DE MOZALBETES

Bilbao, 15.—(Servicio especial de Alfil).

Al llegar a la meta de Bilbao el corredor del equipo Faema, Salvador Botella, manifestó que durante el trayecto de esta segunda fase de la etapa de hoy, entre Guernica y Bilbao, fué agredido por un grupo de mozalbetes que presenciaban la carrera. Al hacer su entrada en el recinto de San Mamés los corredores del equipo Faema, excepto Suárez, fueron abucheados. Loroño, con Aspuro y Carmelo Morales, fueron, en cambio, recibidos con fuertes ovaciones.

El Estadio de San Mamés, que presentaba lleno casi absoluto, premió a los corredores belgas y a Karmany con largas ovaciones cuando, respectivamente, recibían los premios que han ganado en la Vuelta Ciclista a España.

Los miles de espectadores que hoy han seguido y presenciado en Bilbao la última jornada de la Vuelta han salido complacidos de su desarrollo. Los comentarios son favorables en su casi totalidad tanto a la organización en la capital como al comportamiento deportivo de los corredores en esta jornada final.

Bahamontes en Toledo

Toledo, 15. — A su regreso a Toledo, procedente de Santander, numerosos aficionados han dispensado esta noche a Bahamontes una cordial acogida, acompañándole hasta su domicilio. Tuvo que salir luego al balcón, para dar las gracias. Poco después manifestó a los periodistas que su retirada de la Vuelta Ciclista no ha obedecido a otra cosa que a la dolencia del vientre que le viene aquejando desde hace varios días.—Alfil.

MAYOR, 242
Teléfono 2503
PALENCIA

El director del "Licor 43" no tendría inconveniente en encargarse del equipo nacional

Bilbao, 15.—El director técnico del grupo ciclista Licor 43 ha manifestado esta noche que ha quedado sorprendido al leer en los periódicos que no había ningún valiente que quisiera hacerse cargo del equipo nacional y que como él es un osado, está dispuesto a aceptar el cargo si se le ofrecen.

Veo las cosas como lo más sencillo del mundo. Al primer roce entre los corredores los compraría el billete de vuelta para que se fuesen a su hogar. Y si el cargo me llegase respaldado por la afición, todo hombre que tuviese que viajar por el motivo señalado, tendría que colgar la bicicleta por lo menos por un año.—Alfil.

A MADRID

En su viaje, no deje de visitar «Casablanca», donde pasará una velada agradable viendo y escuchando las mejores atracciones y orquestas nacionales y extranjeras, así como los mejores intérpretes del arte español. Nosotros le invitamos a que nos visite, para lo cual le servirá este anuncio recortado, que le facilitará la entrada gratuita y únicamente pagará si desea quedarse a ver nuestro espectáculo y consumir

El primer español clasificado

Pacheco vió frustrado su gran triunfo en el último momento

Bilbao, 15. — (Servicio especial de Alfil, por Amadeo Llados).

Otro muchacho joven, con el liderato al alcance de la mano y unas ansias locas de victoria, ha visto frustrado, en última instancia, un gran triunfo: Pacheco. La historia no es nueva, por desgracia, en nuestro ciclismo.

José Pacheco nació en Ripoll (Gerona), el 5 de septiembre de 1935. Tenía quince años cuando su familia fué a residir a Sabadell; por lo tanto, no es de extrañar que los sabadellenses lo hayan «adoptado».

—Con la Casa Faema estoy contentísimo. Con lo que no estoy conforme es con la actuación de determinados directivos, fueron las primeras palabras del mejor hombre clasificado en la carrera.

Confiesa que se inició en el ciclismo, porque sentía auténtica afición, debutó en varias carreras de aficionados y varios amigos le animaron a seguir. La primera bicicleta que se compró este bravo corredor, le costó la nada despreciable suma de mil quinientas pesetas.

—La compré a plazos, tenía que pagar 25 pesetas semanales, cifra que la satisfacía con el importe de las horas extraordinarias que hacía en el taller de mecánico donde trabajaba.

Su primer gran triunfo deportivo lo consiguió en la Vuelta Ciclista a Cataluña de 1955, de la que se proclamó vencedor. Un año después establecía el récord de la Rabassada, prueba contra reloj y tiempo que aun no ha sido superado. Ganó la primera etapa de la Vuelta Ciclista a España de 1958 y el pasado año se adjudicaba la Vuelta Ciclista a Andalucía y el Campeonato de Barcelona.

Rosaura, una bella barcelonesa, su mujer, ha sido hoy la primera en felicitarle a través del hilo telefónico. Este joven matrimonio espera un hijo para primeros de agosto. El ciclista tiene dos hermanos, pero sinceramente nos ha dicho: «No serán ciclistas porque ellos son inteligentes y no quieren sufrir».

Su padre, que hoy vino exprofeso de Barcelona para estar cerca de su hijo y alentarle, manifiesta: Nunca olvidaremos las atenciones y los estímulos que la afición vizcaína ha prodigado a Pacheco. Cuando muchos le han querido hundir en el momento más crítico, este gran pueblo le ha ayudado a encumbrarse y a crecerse.

Guzmán, el director del equipo, dijo: Pudo haber ganado si los otros equipos se hubiesen comportado con deportividad.

—Pacheco. ¿Cuándo viste que la Vuelta podía ser tuya?

—Camino de San Sebastián, cuando Desmet se retrasó tres minutos en el ascenso del Urquiola, pero por arte de magia apareció en el pelotón de los escapados.

Y las lágrimas asoman por los ojos de este corredor que no regateó esfuerzo para brindar a España el triunfo individual de esta prueba.—Alfil.

Sea elegante comprando en un buen comercio. Canadienses, gabardinas, prendas de invierno
CASA MARTIN
Mayor, 86 — Teléfono 3296
PALENCIA

ANCEMA 2/16

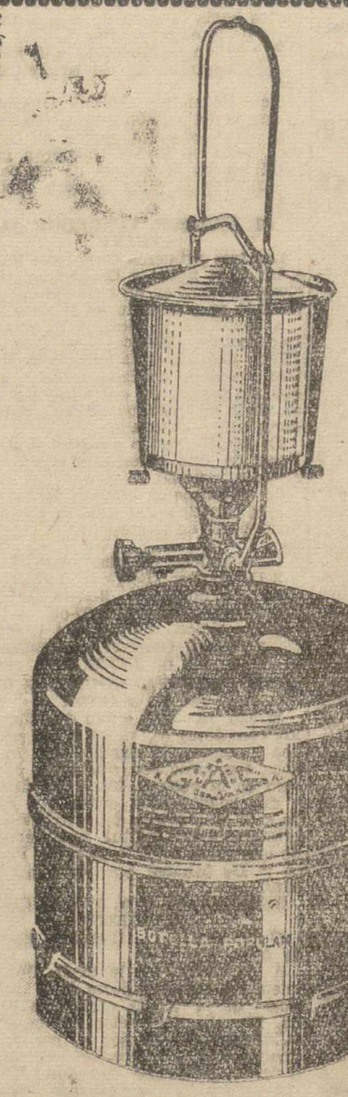

LUZ CON GAS BUTANO

...¡DONDE USTED QUIERA..!

LUMOGAS es la lámpara portátil de gas butano que con una carga de dicho gas, que cuesta 26 ptas., da un manantial de luz potente (equivalente a una bombilla de 80 vatios) durante 75 horas.

El costo por hora es de... ¡34 céntimos!, manteniendo constante la misma potencia de luz.

Siempre está asegurado el suministro de gas butano y el recambio en toda España.

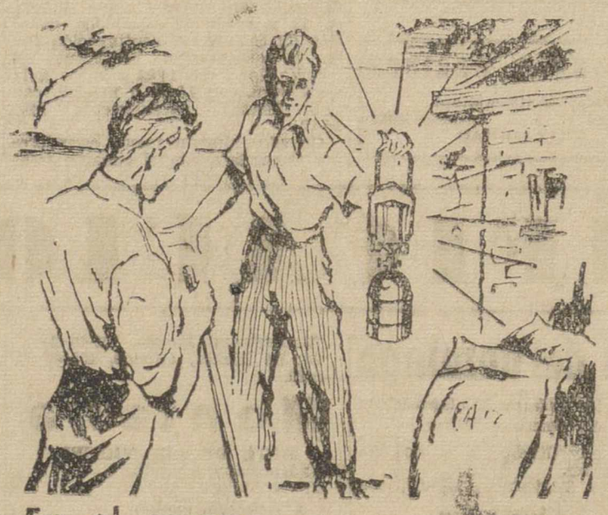

En el campo, el día no termina con el sol.

En las excursiones, el complemento que las hará más agradables.

En el hogar, una lámpara auxiliar dispuesta a remediar apagones.

S. CAMPING GAS ESPAÑOLA A.

La botella azul que resuelve problemas

P. V. P. 818,95

Fabricado por Cointra
Distribuído por Camping-Gas Española, S. A.
P.º de Calvo Sotelo, 6 - MADRID

DISTRIBUIDOR:
MADRIGAL MARTINEZ HERMANOS Y CIA, S. R. C.
Avenida Manuel Rivera, 26-30 y Burgos, 2

PROFIDEN
Ahora con Nuevo Envase

PROFIDEN es economico... porque basta un poco en el cepillo... porque con un tubo PROFIDEN hay para más tiempo!

PROFIDEN ofrece MAS CALIDAD con el MINIMO PRECIO!

PROFIDEN es eficaz... porque limpia a fondo! Deja un aliento fresco y sano... sabe bien... es la Crema Dental que más se vende en España!

Ahora triple refinada
PROFIDEN

LABORATORIOS PROFIDEN, S. A. - INVESTIGACIONES Y PREPARACIONES ODONTOLOGICAS - MADRID

SEGUROS

Importante Compañía Española, trabajando todos los Ramos, desea nombrar delegado para Palencia. Absoluta reserva. Dirigirse por escrito a JESUS REPRESA. Lista de Correos. Palencia.

M.C.D.2022

La Selección española de fútbol, venció a la inglesa por 3-0

Sin realizar un buen encuentro-la blandura del terreno le perjudicaba-jugó mucho más que los británicos

El Ministro Secretario General del Movimiento, Sr. Solís, presenció el partido

BUENA ENTRADA SIN LLEGAR AL LLENO

ESPAÑA, 3: PEIRO, 1; MARTINEZ, 2. INGLATERRA 0

Madrid, 15. — Con buena entrada, sin llegar al lleno se ha jugado en el Estadio Bernabeu el partido internacional entre España e Inglaterra. El terreno estaba totalmente encharcado por la intensa lluvia caída. Temperatura agradable, ideal para el juego británico.

Los dos equipos saltan juntos al terreno de juego con el equipo arbitral dirigido por el alemán Dusch. Forman en el centro del campo, en tanto que la banda de música de la Policía Armada interpreta los himnos de los dos países.

ALINEACIONES

Sorteo de terrenos con los capitanes Haynes, de Inglaterra y Garay, de España. Elige España y pone en juego la pelota el equipo inglés. Inglaterra: uniforme blanco. Springett; Armfield, Wilson, Romson; Swan, Flower; Brabrook, Haynes, Baker, Greaves, Charlton.

España, camiseta roja, pantalón azul. Ramallets; Pachin, Gracia; Segarra, Garay, Vergés; Pereda (Del Sol), Martínez, Di Stéfano, Peiró y Gento.

EMPIEZA EL PARTIDO

Se inicia el juego con ataque español sin consecuencias por alejar la defensa inglesa el peligro ante su puerta. Insiste España y el tiro de Vergés va fuera.

JUEGO EQUILIBRADO

El juego en esta primera fase es equilibrado y los avances se suceden por ambos lados sin que en ningún momento aparezca el peligro para las respectivas puertas. Gento y Peiró ligan una buena jugada con disparo del último que el meta inglés detiene con seguridad. Poco a poco se va imponiendo España no por su fútbol brillante, sino por la superior calidad técnica de sus individualidades.

PRECAUCIONES DEFENSIVAS EN LOS INGLESES

Inglaterra juega con ciertas precauciones defensivas y así el medio Flowers se incrusta en la defensa para atajar los ataques españoles.

DOMINA ESPAÑA

Nueve minutos y España ataca con decisión por el lado derecho. Pase final retrasado del exterior es recogido por Gracia que avanzando tira a puerta y pasa muy cruzado por delante del marco inglés. Contraataque británico y Pachin tiene que hacer un cruce valiente para evitar una internada de Haynes. Insiste este jugador con otra buena jugada y Ramallets tiene que arrojarse a sus pies para hacerse con el balón. España sin hacer buen fútbol, se impone y domina territorialmente pero su vanguardia no liga como está obligado por la categoría de sus elementos.

RAMALLETS, LESIONADO

En una jugada de los ingleses, llevada por el ala derecha, Greaves se interna peligrosamente. El balón se le adelanta y Ramallets se arroja a los pies del jugador. Se hace con el balón, pero del choque sale malparado y tiene que ser auxiliado. Peiró es cargado violentamente dentro del área y el árbitro sanciona con libre indirecto que no tiene consecuencias. En un ataque de la delantera española. Gento y Peiró hacen buena jugada con pase final a Di Stéfano que está desmarcado ante la puerta inglesa, pero el delantero español, incomprensiblemente falla una gran oportunidad.

MARCA ESPAÑA SU PRIMER GOL

Hay unos minutos en que Inglaterra reacciona y se impone a España, pero esto dura escasos minutos y a los 38 minutos, jugada de Gento en el centro del terreno con un pase adelantado a Peiró da ocasión a que éste, después de internarse y solo ante Sprimgett, tire fuerte y bata al meta inglés por vez primera, en medio de una gran ovación.

A los 42 minutos, Pereda es sustituido por Del Sol. Con 1-0 se llega al descanso.

SEGUNDA PARTE

En la continuación no varía la tónica del partido. España continúa con su fútbol mediocre, pero suficiente para superar a su adversario. El equipo español que juega ahora más adelantado, pone en peligro la puerta inglesa con un fuerte tiro de Garay cediendo córner el portero ante la violencia del disparo. Hay varios saques de esquina sobre la puerta inglesa, pero por empeñarse Gento en sacarlos muy cerrados son siempre despejados tranquilamente por el portero inglés.

Brabrook se luce en varias jugadas por su banda que no encuentran colaboración en sus compañeros de línea. Garay falla una pelota y Baker no sabe aprovechar esta gran ocasión que se le presenta. Martínez y Gento ligan muy bien y el pase de éste a Di Stéfano motiva un puerte remate del delantero español que Sprimgett para muy seguro.

MARTINEZ HACE EL SEGUNDO TANTO

34 minutos de juego y ante la impaciencia del público que quiere más goles Di Stéfano cede a Pachin que centra algo pasado. Martínez muy oportuno introduce la pelota en la red inglesa. Este tanto es muy ovacionado por el público.

NUEVAMENTE MARCA MARTINEZ

40 minutos de juego y nuevamente Martínez, aprovechando un balón cedido por Peiró marca el tercero. El portero, tapado por su defensa, llegó tarde en la estirada para atajar la pelota.

MINUTOS DE «BAILE»

Seguidamente hay unos minutos de «baile» por parte del equipo español y con algunos contrataques ingleses sin resultado y la lesión de Pachin en un choque y termina el partido con la victoria de España por 3-0.

DESTACADOS

Por el equipo español destacaron Garay, aunque con algún fallo; Segarra, Martínez y Peiró. Por los ingleses, Flowers, Brabrook y Haynes. El guardameta, bien, pues nada pudo hacer por detener los goles. Quizás en el marcado por Peiró le faltó decisión en la salida.

España sacó nueve córners y los ingleses siete, pero perdió la oportunidad de golear a Inglaterra que continúa con su fútbol primitivo.

PRESENCIO EL PARTIDO EL SEÑOR SOLIS

Presenciaron el partido el ministro secretario general del Movimiento, Sr. Solís, con Stanley Rouss, secretario de la Federación Inglesa; miembros de la Española y de la Delegación Nacional de Deportes. Terminado el juego, los dos equipos fueron despedidos con una ovación.—Alfil.

COMIDA HOMENAJE A LA SELECCION DE INGLATERRA

Madrid, 15. — La Real Federación Española de Fútbol ha ofrecido esta noche una comida homenaje a la Selección de Fútbol de Inglaterra en un céntrico hotel madrileño.

A los postres hizo uso de la palabra el presidente de la Federación, don Alfonso de Lafuente Chaos quien ofreció el homenaje felicitando tanto a vencedores como vencidos, después de lo cual entregó obsequios a los componentes de la expedición inglesa: Federación, jugadores y periodistas, así como al equipo arbitral.

Seguidamente el presidente del Comité seleccionador de Inglaterra, Harold Sheltall, agradeció las atenciones de que han sido objeto en esta visita por la Federación Española, a la que felicitó por el triunfo logrado por los españoles en el partido de esta tarde. Sheltall también entregó obsequios a la Federación Española, miembros del Comité Seleccionador, preparador y jugadores españoles.

Lafuente Chaos impuso la insignia de la Real Federación Española a Sir Stanley Rouss, presidente de la Federación Inglesa.

Asistieron a la comida los tres directivos rusos que se han desplazado a Madrid para presenciar el encuentro España-Inglaterra, con el fin de conocer la táctica del equipo español con vistas al partido Rusia-España del 29 del corriente, correspondiente a la Copa de Europa internacionales.—Alfil.

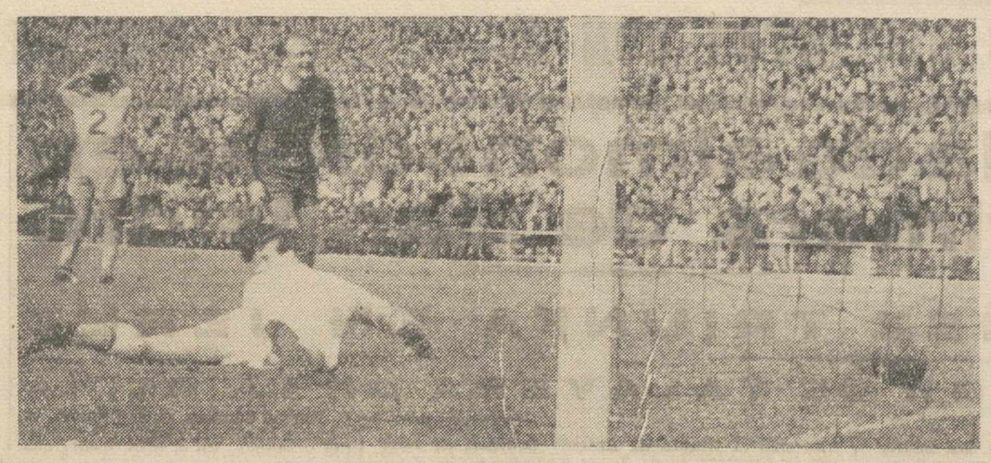

MADRID.—Di Stéfano contempla en balón dentro de la red inglesa al marcar Martínez el tercer gol español (Foto CIFRA GRAFICA)

OPINIONES

El "manager" de la Selección inglesa cree algo exagerada la derrota

Garay fué el jugador español que más le gustó

Madrid, 15. — Dado que los jugadores ingleses que perdieron hoy en Chamartín frente a la selección Española no mostraban deseos de opinar, explicando que no es norma habitual en ellos a hacerlo. Nos hemos puesto al habla con el «manager» de la Selección Inglesa, Walter Winterbotton, que, con sumo placer, se prestó a darnos la opinión personal del encuentro.

Winterbotton manifestó primeramente que, creía algo exagerada la diferencia de tres goles obtenida por los españoles, aunque no dudaba de la justicia de su victoria, a todas luces merecida por su mayor dominio.

Explicó sin embargo que esta derrota inglesa no tiene la menor importancia, ya que desde hace algún tiempo, el Comité de Selección está preparando, con gran acierto, un equipo nacional de jóvenes jugadores, promesas algunos de ellos, a los que se quiere compenetrar y se logrará, sin duda, para el Campeonato Mundial de 1962, en Santiago de Chile. Agrega que estos jugadores son en su mayoría inexpertos y demasiado jóvenes para lides de envergadura, pero que todos ellos muestran ya gran categoría y que, una vez que se conozcan entre sí y cojan mayor experiencia internacional, espera formaran un conjunto de gran categoría internacional, capaz de enfrentarse con probabilidades de éxito, a cualquier equipo nacional del mundo.

«Por ejemplo —dijo— los tres goles de hoy se han debido a mi modo de ver, a fallos o, mejor dicho, errores de la defensa, equivocación que no ocurrirán en un futuro próximo».

Al preguntársele sobre los españoles y, en especial por Di Stéfano, Winterbotton declaró que en la actualidad Di Stéfano no es el de hace algunos años. No obstante, agregó, su nombre crea una especie de timidez a los jugadores jóvenes a quienes se enfrenta, pero la verdad es que, hoy por hoy, cuando recoge el balón, es el propio Di Stéfano quien, falto de la punta de velocidad anterior, se muestra t'mido y no se arriesga como antes en jugadas personales.

Manifestó que Garay le ha gustado mucho y que ha sido en su opinión el mejor jugador del bando español.

Al hablar del estado del terreno de juego, Winterbotton afirmó que, contrariamente a lo que podría esperarse, el piso del Santiago Bernabeu, no ha favorecido a sus jugadores. Explica esto diciendo que en Inglaterra la humedad de los campos es total; es decir, no sólo la capa de encima, que era en realidad lo mojado hoy en Chamartín». Lo habrán visto los espectadores —añadió— nuestros jugadores se escurrían tanto o más que los españoles.—Alfil.

El equipo B de España empató a tres tantos en Casablanca

Uno-uno en la primera mitad, se adelantó España (3-1) para luego conseguir Marruecos la igualada

Casablanca, 15.—El encuentro internacional de fútbol entre Marruecos y España B, ha terminado con empate a tres, inesperadamente, cuando la victoria parecía inclinarse a favor de España.

Después de un primer tiempo poco interesante, que terminó con empate a uno, el segundo se jugó mucho mejor, con más velocidad por los dos bandos, mas por parte de los españoles; que ofrecieron una inmejorable impresión de victoria, apenas iniciada la segunda parte.

Ante todo habrá que reseñar los dos tantos del empate.

El tanto español lo marcó Ruiz-Sosa a los 17 minutos del partido. Este tanto animó al equipo español que atacó frecuentemente, manteniéndose los contrarios a la defensiva. En el último cuarto de hora fué cuando reaccionaron los marroquíes, sobre todo en los últimos cinco minutos. Cuando parecía que el primer tiempo iba a terminar con uno a cero a favor, Marruecos lanzó un córner, a los 44 minutos, un jugador español despejó con las manos, por lo que el árbitro pitó un penalty.

Lo tiró justamente a los 44 minutos y 30 segundos el jugador Chicha, del Red Star, de París, fué el tanto del empate.

Apenas reanudado el juego, los delanteros españoles se lanzaron a un potente ataque, multiplicándose defensas y medios para contrarrestarlos. Después de repetidas incursiones, España marca su segundo tanto a los dos minutos de esta parte, por mediación de Paredes.

—Antes de los dos minutos, España vuelve a marcar, el tercero de la serie, por mediación de Sampedro. Fué un tiro hecho a ochó metros del marco.

A los diez minutos del segundo tiempo, el tanteo era el siguiente

España B, 3; Marruecos, 1.

—Siguieron jugando mejor los españoles, hasta el minuto 16, en que los marroquíes iniciaron un fuerte contraataque, que por cierto dió su fruto.

Exactamente, a los 18 minutos, el interior derecha Baba marca el segundo tanto de Marruecos. El público ovacionó al autor del tanto y animó a todo el equipo, que se empleó a fondo para dominar con insistencia en los minutos siguientes.

No tardó en venir el tanto del empate. Fué obra del extremo izquierda Moulay Abdalah, que fusiló el tanto, a muy pocos pasos del marco.

Durante un cuarto de hora, los dos bandos alternaron en sus ataques, si bien siguió el peligro por ambas partes. Unos y otros jugaron bien en medio del campo. Con magníficos pases, pero la velocidad del juego había disminuído bastante, por la que los avances fueron fácilmente controlados.

En los últimos diez minutos fué cuando el equipo español volvió a mostrar su superioridad, sin salir apenas de las proximidades de la meta de Marruecos. Los jugadores buscaban afanosamente el tanto de la victoria, que no vino. Casi todo el equipo marroquí se puso a la defensiva, hasta los interiores.

Ya no se modificó el tanteador, con el siguiente resultado: España B, 3 (Ruiz Sosa, Paredes y Sampedro). Marruecos, 3 (Chicha, penalty; Baba y Moulay Abdalah).

Los equipos presentaron esta alineación:

España B: Vicente; Dauder, Bartolí, Ruiz-Sosa; Mestre, Sastre; Ribelles, Sampedro, Coll, Paredes y Tejada.

Marruecos: Beggar; Larbi, Tibari, Jenane; Abdeslam, Mustpah; Baeja, Baba, Nalfi, Chicha y Rafhi.

En el segundo tiempo, Moulay Abdallah, sustituyó a Rafhi, en el puesto de extremo izquierda.—Alfil.

RELOJES SUIZOS GARANTIZADOS LAS MEJORES MARCAS
A PLAZOS CON PRECIOS DE CONTADO
AL CONTADO CON GRANDES DESCUENTOS
Envíos por correo hasta su domicilio
PIDA CATALOGO GRATIS
Admitimos representantes
GARPA-Apartado 896-Madrid

Un buen vino
FINO JARDIN
JIMENEZ VARELA

El II Gran Premio internacional de Atletismo

Resultados técnicos

Madrid, 15. — Resultados técnicos del II Gran Premio Internacional de Madrid, de Atletismo:

110 metros vallas internacional:
1 Gerbirg, Alemania, 14.8.
2 Routniska, Francia, 14.9.
2 Viladevall, España, 15.9.

5.000 m. nacional:
1 Molins, 14-43-8.
2 García, 14-46-8.
3 Alonso, 14-49-8.
4 Fernández, 14-58.
5 Moreno, 15-01-8.

100 m. nacional:
1 Sanguino, 11-2.
2 Gerbirg, 11-2.
3 Hernández, 11-3.
4 Del Hoyo, 11-4.
5 De la Fuente, 11-4.

100 m. lisos internacional:
1 Wendellin, Alemania, 10-8.
2 Asensio, España, 10-9.
3 Albarrán, España, 11.
4 López Amor, España, 11.
5 Faria, Portugal, 11-2.
6 Matallana, España, 11-4.
7 San Adrián, España, 11-4.

400 m. lisos internacional:
1 Oberste, Alemania, 48-8.
2 Barbeito, España, 49-4.
3 Alcázar, España, 50-1.
4 Gabeiras, España, 50-2.
5 Bertozzi, Francia, 50-5.
6 Aguinaga, España, 50-8.

1.500 m. lisos internacional:
1 Barris, España, 3-53.
2 Hurtado, España, 3-53-4.
3 Gómez, España, 3-53-4.
4 Reguero, España, 3-54-6, (récord junior).
5 Amigo, España, 3-58-6.
6 Cdriozola, España, 4-09-6.
7 Sendoski, Alemania, 4-14.

Pértiga internacional:
1 Lehneertza, Alemania, 4-20.
2 Sillón, Francia, 4-20.
3 R. Armengol, España, 4.
4 Ramadir, Francia, 4.

Martillo, nacional:
1 Falcón, 55.77 metros, (récord absoluto).
2 Elorriaga, 51.88.
3 Valverde, 48.29.

Longitud, internacional:
1 Deyerling, Alemania, 7.43 metros.
2 Lamine, Francia, 7.22.
3 Isasa, España, 6.97.
4 Mauleón, España, 6.85.
5 Alvarez, España, 6.38.

Relevos 4 por 100:
1 España, San Adrián, Roca, Asensio, Albarrán, 42-2.
2 Alemania, Wendelin, Obert, Deyerling, Gerbirg, 43-2.
3 Mixto, Viladevall, Faria, Hernández, Del Hoyo, 43-4.
4 Madrid, Sanguino, Hoz, L. Amor, Matallana, 43-5.

Triple salto, internacional:
1 Areta, España, 14-19.
2 Ruiz Ramos, Portugal, 13-94.
3 Higuero, España, 13-16.
4 Martínez, España, 13-11.—Alfil.

Los que compondran la selección rusa

Se jugará en Moscú contra la española el próximo día 29

Helsinki, 15. — La Federación de Fútbol de Rusia, ha facilitado los nombres de los 17 jugadores preseleccionados para sus próximos partidos contra Polonia, el 19, y contra España, el 29, ambos en Moscú.

Los jugadores son: Yachine, Kesaref, Kouznetsof, Netto, Tsaref, Voinof, Meche, Kaloef, Ivanof, Batanof, Metseveli, Masletchenko, Maslonkin, Kratikof, Aputking, Bubukin, Ponedeljnik.—Alfil.

PORTUGAL CAMPEON DEL MUNDO EN HOCKEY SOBRE PATINES

Al vencer a España por 3 - 1

Madrid, 15. — Portugal se ha proclamado campeón del mundo de hockey sobre patines al vencer a España por tres goles a uno, en encuentro disputado en el Palacio de los Deportes de Madrid.

En otros encuentros disputados hoy del mismo torneo, se registraron los siguientes resultados:

Argentina, 2; Francia, 2.
Holanda, 8; RAU, 2.
Bélgica, 3; Alemania, 1.
Italia, 5; Inglaterra, 3.
Portugal, 3; España, 1.—Alfil.

EL PARTIDO FINAL

Madrid, 15.—Los XIV Campeonatos del Mundo de Hockey sobre patines que este año ha organizado la Federación Española de Patinaje, han sido clausurados esta noche en el Palacio de Deportes, bajo la presidencia del propio delegado nacional de Educación Física y Deportes, señor Elola-Olaso, a quien acompañaban, en el palco presidencial el ministro secretario general del Movimiento y delegado nacional de Sindicatos, señor Solís, presidente de la Federación Española de Patinaje, señor Samaranch; presidente de la Federación Española de Fútbol, señor Lafuente Chaos y otras muchas personalidades del mundo deportivo.

La asistencia de más de 15.000 personas, dió tal color y tal ambiente al encuentro final (España-Portugal), que difícilmente habrá ocasión de volver a presenciar. En este ambiente de emoción y expectación salieron las selecciones de España y Portugal a la pista. Las ovaciones al equipo español fueron de estruendo; los gritos de aliento hacían vibrar la estructura del recinto. Se presagiaba un encuentro emocionante y disputado. Se conocía la potencia de Portugal y se la temía; pero también se conocía el juego de España, ese juego relámpago que había roto las defensas más tenaces y los sistemas de juego más perfectos y estudiados. Había confianza en los muchachos que vestían la zamarra roja, y... todo se truncó. La responsabilidad que había caído sobre sus hombros un Campeonato del Mundo que tenían cerquita, casi en la mano, el mismo entusiasmo del público que les gritaba como jamás hubieran sospechado, gritos de aliento a los que se unía un abucheo feo e injustificado hacia el adversario, obró en nuestros chicos en forma totalmente opuesta a la que se pretendía. Desde los primeros minutos de juego se vió que España, el conjunto español, nervioso a extremos incomprensibles, obraba como un equipo a quien se hubieran inyectado alguna droga que les restaba velocidad y eficacia. ¿Qué se hizo de aquella rapidez de carrera y juego? ¿Dónde estaban las centelleantes reacciones de Parella y Gallen? ¿La sabia penetración de Puigbó y la seguridad de Largo y Boronat? Boquiabiertos y ascmbrados, los espectadores no daban crédito a lo que sus ojos veían. Los jugadores españoles se deslizaban como juguetes sin alma y sin velocidad, y, en tanto, sus adversarios, cautos pero serenos, les observaban, bloqueaban la pelota y arremetían como rayos en contraataques peligrosísimos. Así vinieron los dos primeros goles obra de Adriao, en rápida carrera, cogiendo la pelota en su portería y desbordando con burlona facilidad a quienes trataban angustiosamente de cortar su carrera.

La reacción de España no se produjo; los dos goles fueron otros tantos mazazos en su moral quebradiza, si es que salieron con alguna a la cancha. Todavía hubo unos minutos de esperanza, los que siguieron al gol logrador por Puigbó. El público volvió a sus gritos de aliento tratando de levantar el espíritu del cinco español. Todo fué inútil y las 15.000 gargantas animosas volvieron al silencio. Faltaban aún 14 minutos de juego y todos sabíamos ya que la cosa era irremediable. Poco después se producía el tercer tanto portugués en una velocísima arrancada de Velasco. El tanto fué como si añadieran más plomo a los patines de los españoles. Algunas jugadas protestadas, pero... sin convicción, resignados y sometidos al juego de los mosqueteros lusitanos, quienes, pausadamente, con un dominio absoluto del encuentro, pasaban y repasaban la pelota de uno a otro, dentro de su campo, en un bloqueo perfecto que, después de desesperar al respetable, logró arrancarle aplausos de reconocimiento a su superioridad total.

Juego, el juego brillante que las dos selecciones lucieron en jornadas anteriores, no hubo; se temían y se guardaban, y temiéndose y guardándose fueron dando final a los cuarenta minutos del partido más soso que se ha visto en todo el Campeonato. Los nervios juegan también.—Alfil.

CLASIFICACION

Madrid, 15.—Clasificación definitiva del XIV Campeonato del Mundo de Hockey sobre patines celebrado en el Palacio de Deportes de Madrid.

1 Portugal, 18 puntos.
2 España, 16.
3 Argentina, 13.
4 Italia, 12.
5 Holanda, 12.
6 Inglaterra, 9.
7 Bélgica, 6.
8 Alemania, 4.
9 Francia, 3.
10 R. A. U., 0.—Alfil.

HIPICA

Falleció en Niza el capitán español Pinto Martínez

A consecuencia de la caída que tuvo en el concurso del 30 de abril

Niza, 15. — El capitán español, Pinto Martínez, falleció en el hospital donde se encontraba internado, después de las heridas que sufrió al caerse del caballo en el concurso hípico, el día 30 de abril último.

El jinete español sufrió fractura de cuello y por espacio de quince días los médicos han tratado de salvarle la vida. Su situación fué agravándose hasta ocurrir el fatal desenlace.

El cadáver será trasladado a España.—Alfil.

Tampoco irá Kubala al Colo - Colo

El Barcelona no respondió

Santiago de Chile, 15. — Por falta de respuesta por parte del Barcelona, parece ser que el equipo chileno de fútbol Colo-Colo, ha fracasado en sus gestiones para obtener el fichaje del jugador barcelonista Kubala, por el cual ofrecían 40.000 dólares. — Alfil.

LA QUINIELA

Resultados del domingo

Madrid, 15. — Resultado de los partidos de la quiniela de la jornada 34 de apuestas:

España-Inglaterra, 3-0.
Marruecos-España B, 3-3.
Inter-Palermo, 3-3.
Juventus-Milán, 3-1.
Lanerossi-Roma, 5-0.
Lazio-Bari, 1-1.
Nápoli-Bologna, 2-0.
Padova-Alessandria, 1-1.
Sampdoria-Florentina, 2-1.
Spal-Génova, 0-0.
Udinese-Atalana, 1-1.
Verona-Brescia, 1-1.
Taranto-Catania, 2-3.
Novara-Torino, 3-0.
Reservas:
Como-Modena, 1-1.
Mantova-Messina, 3-0. — Alfil.

El "as" del motorismo inglés se mata durante una prueba internacional

El accidente ocurrió en Bélgica

Mette (Bélgica), 15. — El «as» del motociclismo inglés, Dave Chadwick, ha resultado muerto al sufrir un accidente en la pista, cuando se disputaba una prueba internacional.

Su máquina patinó y se estrelló contra algunos espectadores.

El accidente se produjo en la vuelta dieciocho de la carrera para máquinas de 500 c. c.—Alfil.

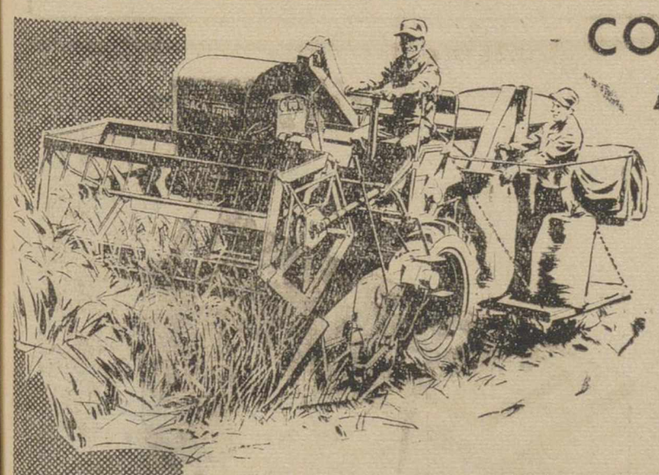
COSECHADORA AUTOMOTRIZ
SACA - FAHR
MAXIMAS FACILIDADES DE PAGO
Ancho de trabajo: 2'10 m.—Motor de 37 CV. de potencia efectiva.—Elevadísima capacidad de trilla por su gran cilindro desgranador de 900 mm. de longitud. El tamaño de la máquina y su altura sobre el suelo son mínimos.
S.A.C.A. SEVILLA
SACA
SOCIEDAD ANONIMA DE CONSTRUCCIONES AGRICOLAS

M.C.D.2022

ALFA

EXPOSICION Y VENTA:
Valentín Calderón, 4. — PALENCIA

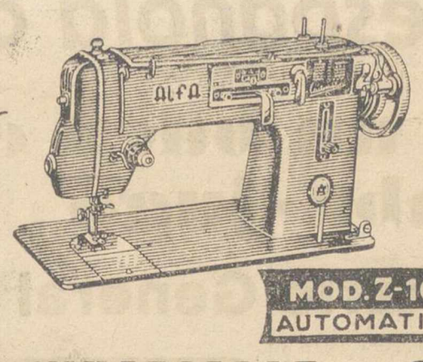

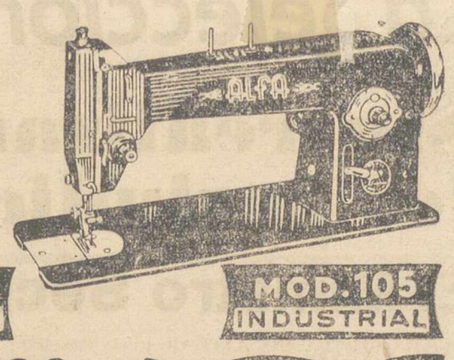

OCHO MODELOS DISTINTOS CON LA CALIDAD INVARIABLE « ALFA »

EL DOMINGO TAURINO

Lluvia de almohadillas en la primera de San Isidro

ANTONIO ORDOÑEZ TRIUNFA EN JEREZ

SE APLAZO LA CORRIDA DE TALAVERA DE LA REINA

La primera corrida de la Feria de San Isidro, celebrada con un lleno total, y en la que se lidiaron toros de APE, parece que no ha gustado al público. Los toros del famoso ganadero han salido con muchos kilos, todos más de los quinientos, pero los diestros no han estado a la altura de ellos. Pedrés, que ha vuelto a los ruedos, ha gustado en su reaparición, pero Curro Romero, el fino torero sevillano no ha convencido. Como remate, hubo lluvia de almohadillas. Solo cuatro corridas de toros hubo este domingo, y lo más interesante ha sido el triunfo de Antonio Ordóñez, en Jerez de la Frontera. El de Ronda cortó dos orejas y dió varias vueltas al ruedo. El papel de este diestro sigue subiendo y es hoy por hoy la figura indiscutible en los carteles de postín.

La corrida de feria de Talavera de la Reina, ha sido aplazada hasta el próximo martes.

Poco ha dado de sí este domingo taurino en el que ha comenzado la famosa feria de San Isidro, en la que al parecer ni están todos los que son, ni son todos los que están.

CORRIDAS

ALMOHADILLAS EN LA PRIMERA DE SAN ISIDRO

Madrid, 15. — Primera corrida de feria de San Isidro, en la Monumental.

Antonio Bienvenida, Pedrés y Curro Romero. Toros de don Antonio Pérez de San Fernando, grandes, con poder y casta.

Antonio Bienvenida, en su primero, estocada y descabello a pulso. (Muchos aplausos, que se convierten en gran ovación al sonar algunos pitos). En su segundo, pinchazo y media delantera. (Oyó pitos).

Pedrés, cinco pinchazos y media estocada. (Aplausos por la faena de muleta). En su segundo mató de un pinchazo, estocada buena y descabello al primer golpe. (Ovación y salida al tercio).

Curro Romero cuatro pinchazos sin soltar y estocada entera. (Palmas y pitos).

En el que cerró plaza, cinco pinchazos y estocada. (Pitos y muestras de desagrado). Al finalizar la corrida, cayó una lluvia de almohadillas.

Los toros pesaron en vivo, 520, 559, 521, 580, 542 y 519 kilos respectivamente. La plaza registró un lleno.—Cifra.

ESTA VEZ CURRO GIRON NO CORTO OREJAS

Barcelona, 15. — Seis toros de Bernardino Jiménez, de Linares, bien presentados, mansurrones y sosos.

Gregorio Sánchez, media estocada y descabello. (Ovación, petición de oreja y vuelta). En su segundo, estocada. (Ovación y saludos).

Curro Girón, a su primero, pinchazo y estocada. (Ovación y vuelta).

A su segundo, estocada corta en todo lo alto y descabello. (Muchos aplausos).

Valencia, a su primero, media estocada. (Ovación y saludos). Al último, tres pinchazos y media. (Ovación y vuelta).—Cifra.

TRIUNFO DE ANTONIO ORDOÑEZ

Jerez de la Frontera, 15.—Corrida de feria. Ganado de Atanasio Fernández, malo, que fueron pitados en el arrastre.

Manolo González media estocada buena y descabello al segundo intento. (Ovación y saludos desde el tercio). En el segundo, media estocada y descabello al cuarto intento. En el arrastre suenan pitos al toro y algunos aplausos al torero.

Antonio Ordóñez, un pinchazo y una magnífica estocada que basta. La plaza pide unánimemente la oreja; la presidencia no la concede. (Ovación, vuelta y saludos desde el centro). En su segundo, estocada hasta el mismo puño, que hace rodar al toro. (Dos orejas y petición de rabo por parte del público. Ovación, vuelta al ruedo y recogida de ramos de claveles. Saludos desde el centro).

Juan Antonio Romero, el toro cojea visiblemente de la pata trasera, por lo que se lo llevan los mansos a los corrales. No fué sustituído este toro por ningún otro.

En su segundo, que es el único que mató, media y descabello al primer intento. (Ovación y saludos).

Al terminar la lidia, el público ovaciona durante un buen rato al diestro Antonio Ordóñez.—Cifra.

NO HUBO OREJAS EN PALMA

Palma de Mallorca, 15. — Cuatro toros de don Fernando de la Cámara, bravucones, y dos de Hoyo de la Gitana, difíciles. Buena entrada.

Jaime Ostos, un pinchazo y una estocada buena. (Ovación y saludos). En su segundo, dos pinchazos y una estocada. Muestras de desagrado.

Chamaco, en su primero, un pinchazo y media, que basta. (Ovación). En su segundo, tirándose bien, clava media estocada y descabello. (Aplausos).

Paco Camino mata de dos pinchazos, media y descabello. (Ovación, vuelta al ruedo y saludos). En el último, estocada y descabello al cuarto intento. (Ovación y vuelta al ruedo).—Cifra.

SE SUSPENDE LA CORRIDA DE TALAVERA

Talavera de la Reina, 15. — La primera corrida de feria, en la que Antoñete, Marcos de Celis y Joaquín Bernadó, habían de torear seis toros de doña María Cruz Comendio, ha sido suspendida a causa de la lluvia que cayó durante toda la mañana. Se celebrará el martes, tercer día de feria.—Cifra.

NOVILLADAS

JUAN ESPEJO, CORTA UNA OREJA EN VISTA ALEGRE

Madrid, 15. — Plaza de Vista Alegre, entrada floja. Novillos de Frías Hermanos (don José Tomás), para Juan Espejo, Luis Alvarez «Andaluz» y Angel López «Angelillo», de Madrid, que hacía su presentación.

Espejo, pinchazo y media estocada. Ovación y saludos. Al cuarto, que llega quedado a la muleta, lo torea con valor y se le jalean unas mancletinas. Ovación, una oreja y dos vueltas al ruedo.

Andaluz II, media tendida y el toro se echa. Remata el puntillero. Ovación y vuelta. En su segundo, tarda en matar. Oye un aviso, no obstante lo cual es muy aplaudido.

Angel López «Angelillo», mata de un pinchazo y otro hondo. En el que cierra plaza, mata de pinchazo, media y descabello, al segundo golpe. —Cifra.

JESUS SANCHEZ SALE A HOMBROS

Villarrobledo, 15. — Primera novillada de la temporada. Seis novillos de la ganadería de don Angel Ligero, para Jesús Sánchez Jiménez, Pepe Almansa y Pino Morte.

Jesús Sánchez Jiménez, mata de una estocada hasta la cruz, que basta. Ovación, petición de oreja. En su segundo, pincha hondo y bien y el toro rueda sin puntilla. Clamorosa ovación. Dos orejas, rabo y pata, con lo que dió la vuelta al ruedo.

Pepe Almansa, una buena estocada. Aplausos. En su segundo, mata de dos pinchazos y estocada, y tiene que coger el verduguillo y descabella al segundo intento. Ovación, petición de oreja.

Pino Morte, dos pinchazos y estocada, descabellando al segundo intento. Ovación. Perdió la oreja por no acertar con el pincho. En el que cierra plaza, un pinchazo y estocada. Ovasión, saludo desde los medios, petición de oreja.

Jesús Sánchez Jiménez, salió a hombros por la puerta grande.—Cifra.

VICTOR VALENCIA, OYE CINCO AVISOS

Sevilla, 15. — Media entrada. Ganado de doña Enriqueta de la Coba, que cumplieron.

Torcu Varón, tres pinchazos y una estocada. A su segundo, cuatro pinchazos y estocada. Muestras de desagrado. Al poner una banderilla, alcanzó a un espectador de barreda, causándole una pequeña herida en un dedo. Se dirige a la barrera y pide disculpas al herido, por lo que es aplaudido.

Abilio Langa, en su primero, buena estocada y descabelló a la primera. Ovación y saludos. En el otro, sufrió una aparatosa cogida, sin consecuencias. Estocada. Ovación.

Víctor Valencia, dos avisos. Al que cerró plaza, escuchó los tres avisos. —Cifra.

JOSECHU PEREZ DE MENDOZA, CORTA UNA OREJA

Linares, 15. — Siete novillos de don Primitivo Valdeolivas. El primero para el rejoneador Josechu Pérez de Mendoza y los restantes para Alfonso Ramiro, Víctor Quesada y José María Montilla.

En el de rejones, Josechu Pérez, mata de rejón en todo lo alto. Ovación grande, una oreja y vuelta, saludos.

Alfonso Ramiro, en su primero, pinchazo y dos estocadas. Ovación y saludos. En su segundo, pinchazo y media estocada. Tres descabellos. Suena un aviso.

Víctor Quesada, en su primero, estocada caída con derrame. Algunos pitos. Palmas al toro. En su segundo, pinchazo y estocada. Silencio. Palmas al toro.

José María Montilla, en su primero, estocada sin puntilla. Ovación, una oreja, vuelta y saludos. Se aplaude al toro. En su segundo, mata de pinchazo y dos descabellos.

Josechu Pérez de Mendoza, es despedido con una ovación.—Cifra.

UN AVISO PARA BARRERITA

Vitoria, 15. — Novillos de Rogelia Miguel del Corral. Lleno.

Pepe Segura, en su primero, media ladeada y descabello a la tercera. (Ovación y vuelta). En su segundo, una entera y otra media. (Ovación y vuelta).

José García «Mondeño II», pinchazo que basta. (Ovación, vuelta y salida). En su segundo, pinchazo, media y una entera. (Ovación y vuelta).

Antonio López Cifuentes, valiente pero vulgar en su único novillo. (Ovación y vuelta).

Barrerita estuvo valiente. Oyó un aviso.—Cifra.

RAFAEL DE PAULA, COGIDO LEVE

Zaragoza, 15. — Cinco novillos de Abdón Alonso, y uno de Lisarro Sánchez, que cumplieron.

Rafael Peralta resultó cogido y pasó a la enfermería.

Victoriano de la Serna lo despachó de dos pinchazos y una buena estocada. (Aplausos).

Victoriano de la Serna, en su primero, dos pinchazos y estocada. (Pitos al novillero y vuelta al novillo). En su segundo, cinco pinchazos. (Algunos pitos).

Pepe Osuna, tres pinchazos y dos estocadas. (Ovación, vuelta y salida). En el que mató por cogida de Rafael de Paula, una gran estocada. (Dos orejas, ovación, dos vueltas y salida a los medios). En el que cierra plaza dos pinchazos y estocada. (Ovación, petición de oreja y vuelta).

Rafael de Paula fué asistido en la enfermería y le fué apreciada herida por esta de toro en región escrotal, de 4 centímetros de extensión, leve, salvo complicaciones, pero que le impedía continuar la lidia.—Cifra.

TRIUNFO DE TERREMOTO

Málaga, 15. — Lleno. Cinco novillos de don Juan Muriel y uno de don Francisco Ramírez.

Antonio Medina, resulta cogido y conmocionado, sin consecuencias. Mata de dos medias. (Ovación, petición de oreja, vuelta y salida).

En su segundo, un pinchazo, media y descabello. En el quinto, faena artística. Media. (Ovación, dos orejas, vuelta y salida).

Baldomero Martín «Terremoto», en su primero, resulta cogido sin consecuencias. Estocada. (Ovación, petición de oreja, vuelta y salida). En su segundo, gran estocada. (Enorme ovación, dos orejas, rabo, pata y dos vueltas y salida a los medios).

En el último, un pinchazo, una estocada y descabello. Gran ovación y vuelta).

Los dos espadas, después de dar la vuelta al ruedo, salieron a hombros por la puerta grande.—Cifra.

CUATRO OREJAS EN MURCIA

Murcia, 15.—Novillos de Pío Tabernero de Paz, gordos, que dieron buen juego.

Ramón Sánchez, en su primero, estocada buena. (Ovación, oreja, vuelta y salida). En el otro, media buena. (Ovación, petición de oreja, dos vueltas y salida).

Jaime Solera, una estocada. En el otro, estocada hasta el puño. (Ovación, oreja, vuelta y salida).

Alberto Lahoz, en su primero, estocada que basta. (Ovación, dos orejas, vuelta y salida). En el último, estocada que mata. (Ovación y petición de oreja).

Ramón Sánchez y Alberto Lahoz fueron sacados a hombros.—Cifra.

UNA OREJA PARA GREGORIO GARCIA

Gandía, 15. — Novillos de Alberto González. Media entrada. Por haber sido mal picados han llegado demasiado enteros al último tercio, provocando algún desorden en la lidia.

Curo Montes, bien con el capote. (Ovación, vuelta al ruedo en los dos).

Gregorio García, despacha con una gran estocada a su primero. (Ovación y vuelta al ruedo). Y una oreja y salida a los medios, a su segundo.

Ginés Parra, una estocada que basta a su primero. (Una oreja, vuelta al ruedo). En el segundo, pincha siete veces.—Cifra.

UN AVISO A CARRA Y OREJA AL VITI

Valencia, 15. — Novillos de Pablo Romero, bien presentados y bravos. Buena entrada.

Paco Honrubia, pinchazo, dos medias, una entera y dos descabellos. (Aplausos). En su segundo, dos pinchazos, una entera y cuatro descabellos.

Manuel Carra, tres pinchazos, tres medias y dos descabellos. (Un aviso). En el quinto, pinchazo hondo y una casi entera. (Aplausos).

El Viti, dos pinchazos, una entera y dos descabellos. (Ovación y vuelta). En el último estocada y descabello. (Ovación, una oreja y salida a hombros).—Cifra.

GUSTO EL PEQUEÑO DE LOS «GIRONES»

Arlés (Francia), 15.—Con tiempo espléndido se ha celebrado una novillada en esta ciudad, con reses de Rodríguez Pacheco, que fueron excelentes.

Francisco Rodrigo no hizo nada de particular en el primero, y se lució con la muleta en el cuarto, fallando con el estoque.

«El Suso», estuvo bien en el segundo y volvió a lucirse en el quinto.

Efraín Girón fué el mejor de los tres, dejando una buena impresión en los aficionados en sus dos enemigos.—Efe.

NOVILLADAS ECONOMICAS

Ciudad Real, 15. — Pedro Sanz, aplausos y una oreja.

Sánchez Fuentes, petición y oreja.

Pepe Rogerio, sufrió un puntazo leve. Aplausos.

Córdoba, 15.—Novillos de Francisco Amina.

El Argentino, aplausos y ovación.

Manolo Benítez, una oreja en cada novillo. Salió a hombros.

Ramón Montero, aplausos y ovación.

Coruña, 15.—Novillada organizada por la Peña Taurina Coruñesa.

Batán, una oreja.

Santi Lozano, resultó cogido sin consecuencias.

Llantada, oyó ovaciones en uno y cortó una oreja en el que cerró plaza.

MEJORA RAFAEL ROMERO

Jerez de la Frontera, 15.—El diestro Rafael Romero, que resultó cogido en la novillada del segundo día de feria, se halla muy mejorado y posiblemente volverá a torear en Jerez el próximo día 29.—Cifra.

España, eliminada de la Copa Davis

Perdió contra Suecia por 2-3

Estocolmo, 15.—Suecia, que se ha clasificado para los cuartos de final de la Copa Davis, zona europea, venció a España por tres dos, en la segunda vuelta.

En individualidades masculinos, Jan Erik Lunquist, venció a Manuel Santana, por nueve a siete, seis cuatro y seis tres, y Andrés Gimeno, España, batió a Ulf Schmidt, por siete cinco, seis tres y seis dos.

Suecia se enfrentará ahora a Alemania Occidental.

El encuentro entre Lundquist y Santana duró 95 minutos. El primer set duró 45 minutos. Santana aventajaba a su adversario por tres uno. Después se produjo el cuatro a cuatro, después que Santana hubo perdido sus servicios. Y tomó de nuevo la ventaja para volver a perderla.

Después de este empate, Lundquist fué siempre con ventaja.

El segundo set duró 25 minutos. Comenzó ganando Santana por dos uno. Vino después un empate y a partir de este momento, el sueco fué siempre delante. El tercer set comenzó también con ventaja de Santana que llegó a llevar una ventaja de dos a cero, para perder al final por seis tres.

En el último encuentro de individualidades, Gimeno venció a Schmidt. Partido éste de menos interés, pues la derrota española ya estaba clara. El encuentro duró 75 minutos y Gimeno fué superior a su contrario en todas las ocasiones.—Alfil.

LOS QUE JUGARAN LOS CUARTOS DE FINAL

Londres, 15.—Los países que han de enfrentarse en los cuartos de final de la Copa Davis, después de realizado el sorteo correspondiente hoy una vez finalizado la segunda vuelta de los octavos de final son:

Bélgica contra Gran Bretaña.
Dinamarca-Francia.
Italia-Chile.
Suecia-Alemania Occidental.

Los resultados de la segunda vuelta han sido:

En París, Francia-Argentina (5-0).
En Scheveningen, Gran Bretaña-Holanda (5-0).
En Viena, Dinamarca-Austria (3-2).
En Estocolmo, Suecia-España (3-2).
En Montecarlo, Chile-Mónaco (3-2).
En Bruselas, Bélgica-Brasil (3-2).
—En Budapest, Italia-Hungría (3-2).
En Varsovia, Alemania Occidental-Polonia (4-11).—Alfil.

Sociedad Piscícola Palentina

Pone en conocimiento de sus asociados, que para el próximo día 29 de este mes, efectuará una excursión a la confluencia de los ríos Arlanza y Arlanzón (Puente de los Franceses), continuando viaje el autocar hasta Palenzuela. Informes en su domicilio social, Avenida de José Antonio, 5, de ocho de la tarde a once de la noche. Cierre de inscripción, el día 24 del actual.

LA DIRECTIVA

AJEDREZ

En las semifinales del Campeonato de España perdió Alonso, de Palencia, frente a Feu, de Castilla

Zaragoza, 15. — Finalizaron las semifinales del Campeonato de España de Ajedrez, en esta ciudad. Hoy se jugó la novena y última ronda, con una expectación e interés extraordinarios, ya que hasta el último momento, de los veinte participantes, eran ocho los que podían aspirar a ocupar los tres puestos clasificatorios para tomar parte en la fase final que se jugará en Lugo a fines del mes próximo.

Las partidas se presentaron muy comprometidas y los resultados de esta última ronda, fueron:

Ferrandis, Prada, Feu, Sáenz, Tejero, Pardo y Sousa (cosa curiosa, todos con negras), vencieron a Gimeno, Sanz, Alonso, Perals, Guadalajara y Sorribas, respectivamente.

Las partidas Ibáñez-Franco, Puig-Garrote y Mendoza-Millán, acabaron en tablas.

La clasificación definitiva es la siguiente:

Ferrandis, Valencia, 7 puntos.

Franco, Albacete; Feu, Castilla; Ibáñez, Alicante; y Prada, Galicia Norte, 6 (por este orden, según el sistema de desempate establecido).

Sanz, Castilla, 5'5.

Cue, Santander; Gimeno, Castilla; Tejero, Aragón; y Sáenz, Vizcaya, 5.

Pardo, Galicia Sur; y Puig, Aragón, 4'5.

Mendoza, Málaga, 4.

Guadalajara, Guipúzcoa; Alonso, Palencia; Sousa, Galicia Sur; y Perales, León, 3'5.

Sorribas, Asturias; y Garrote, Oeste, 2'5.

Millán, Aragón, 2.

Los tres primeros clasificados pasan a la fase final del Campeonato de España.

A todos los participantes les fueron entregados trofeos donados por las autoridades aragonesas. — Alfil.

Guía MEDICA

RAFAEL M. ALMEIDA
HA REANUDADO SU CONSULTA

SANTIAGO MORO
MEDICO - PUERICULTOR
Médico ex interno de la Casa Salud Valdecilla
ESPECIALISTA EN NIÑOS
RAYOS X
Consulta de 11 a 2 y de 4 a 8
Mayor Pral., 116, 2.º. Telf., 1451

José M.ª Martín Barbán
Medicina y Cirugía del aparato digestivo
Consulta, de diez a una
Becerro de Bengoa, 24. - Tel. 3041

S. PAJARES GARCIA
Médico Jefe de los Servicios Provinciales de Puericultura, por oposición
Consulta de Puericultura y Enfermedades de los niños
RAYOS X
Calvo Sotelo, (Jardinillos), 9, 1.º dcha
Horas: de 12 a 2 Teléfono 1885

J. GARCIA-PUENTE LLAMAS
Médico Ex-Interno de la Casa Salud Valdecilla
PULMON Y CORAZON
Rayos X Electrocardiógrafo
R. Argentina, 4 Tfno. 3006

OPTACIANO DURANTEZ
HA TRASLADADO SU CONSULTA A BECERRO DE BENGOA, 22
Horas de 12 a 2. Telf. 13-20

PROF. DR. CESAR FERNANDEZ-RUIZ
CIRUGIA DE LA MUJER. — PARTOS
Profesor de Ginecología de la Facultad de Medicina
Jefe de la Maternidad — Maternólogo del Estado
CONSULTA DIARIA, de 12 a 3
Mayor Principal 33. Teléfono 1533 **Palencia**
Operaciones y urgencias: Sanatorio de la Cruz Roja
Teniente Velasco, 9 Teléfono 3898

D. DACIO CRESPO H. DE MEDINA
JEFE DE LOS SERVICIOS DE CIRUGIA DEL HOSPITAL PROVINCIAL
Consulta de 12 a 2 y de 4 a 6
Teniente Velasco, 1 (detrás de la iglesia de San Lázaro).—Telf., 1458
Operaciones y Urgencias:
SANATORIO DE LA CRUZ ROJA. Teniente Velasco, núm. 9. Telf., 3898

Doctor CALLEJA Enfermedades de la mujer. Partos
Ha trasladado su consulta a calle Mayor Principal, 28, 1.º. Teléfono: 3400

J. DURANTEZ CAMINERO
MEDICO-OCULISTA
del Servicio Oftalmología del Hospital Provincial de Madrid
Consulta en D. Sancho, 10 Tfno., 2183
(Edificio Banco Español de Crédito)

DR. ERADIO ALONSO DEL CAMPO
APARATO DIGESTIVO MEDICINA Y CIRUGIA
Médico A. por oposición de la Escuela Médico-Quirúrgica de Patología Digestiva del Hospital de la Santa Cruz y San Pablo, de Barcelona
D. Sancho, 1a Consulta de 11 a 2

C. RODRIGUEZ PASCUAL
Director del Dispensario Oficial Dermatológico y Antivenéreo (por oposición)
ENFERMEDADES DE LA PIEL
Ulceras de pierna - Varices - Hemorroides - Enfermedades ano-rectales
Consulta de doce a dos V. Calderón, 7 Teléfono, 2186

E. ROBLES José Antonio, 67, 1.º (Salón) de once a una y media. Tlf. 1618
ENFERMEDADES DE LA PIEL
Cáncer. Tumores. Ulceras. SIFILIS VENEREAS
ENFERMEDADES DE LAS VIAS URINARIAS Y GENITALES
Electroterapia. (Diatermia, onda corta. Electrocoagulación. Rayos U. Corrientes, etc.). Nieve carbónica. Análisis.

CLINICA DE LA CRUZ ROJA ESPAÑOLA
PALENCIA. Teniente Velasco, 9, teléfonos 3898-3899
En régimen abierto para todos los médicos. Habitaciones individuales y cama de acompañante. Dos quirófanos completamente dotados. Sala de partos. Instalación central de oxígeno. Instrumental quirúrgico a disposición de los médicos. Nido de recién nacidos. Rayos X. Salas de estar. Médico de guardia permanente. Capilla con Santísimo. Regido por Hermanas de la Caridad. Servicio de Ambulancias
Precios corrientes

Otro guión de nuestros fabricados
una bella línea y un terminado perfecto

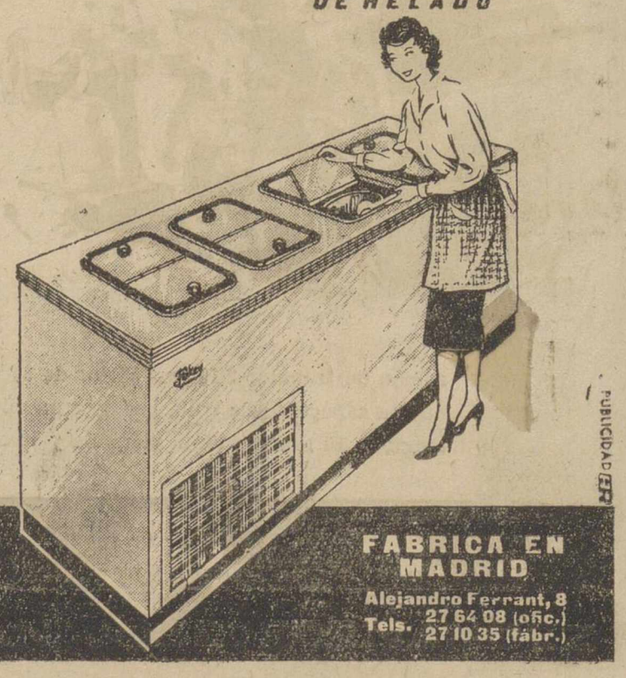

Frikey S.A. MADRID

AGENTE EXCLUSIVO PARA ESTA PROVINCIA: **JUAN JOSE FERNANDEZ**
Colonia de Agentes Comerciales, 6, 3.º derecha. Teléfono 1614

M.C.D.2022

CARNET DE SOCIEDAD

Enlace Villalba Herrero-De Gracia Rodríguez

En la Iglesia Parroquial de la Concepción de Madrid se ha celebrado el día 7 de mayo y a las seis de la tarde, el enlace matrimonial de la bella y distinguida señorita María del Pilar de Gracia Rodríguez, con el abogado y laureado periodista valdaviés don Miguel Villalba Herrero.

La iglesia presentaba un aspecto impresionante. Guirnaldas de flores apoyadas en blancas columnas escoltaban el pasillo central desde la puerta hasta el altar y una inmensa alfombra que partía desde la escalinata exterior cubría el paso hasta el presbiterio.

La novia lucía un precioso vestido de tul y encaje, modelo de la Casa Dior y se tocaba con un velo de tul ilusión sujeto por corona de azahar y brillantes y se adornaba con collar y pendientes de perlas.

A los acordes de la marcha nupcial de Mendelssohn entró la novia del brazo de su padre y padrino, don Miguel de Gracia Córdoba. A continuación, entró el novio, de rigurosa etiqueta, que ofrecía el suyo a su hermana y madrina, la Srta. Emilia Villalba Herrero, que lucía precioso traje negro con mantilla española. Eran portadores de las arras los encantadores niños Pedrito y Juanito de Gracia, hermanos de la novia.

Bendijo la sagrada unión, el capellán de la Real Iglesia de Calatravas, Rvdo. P. Marciano Villalba, hermano del contrayente. Firmaron el acta matrimonial, por parte de la novia, D. José Córdoba (practicante de Madrid), don Pedro de Gracia y don Ramón Valero, tíos de la novia. Por parte del novio, lo hicieron, su hermano don Benito Villalba Herrero (Maestro Nacional de Buenavista de Valdavia, Palencia), don Teodoro Labrador y don Juan Manuel González, industriales en la capital de España.

Los numerosos invitados fueron obsequiados con un espléndido banquete servido en los salones del Hotel Plaza. Una orquesta contratada al efecto amenizó el acto y luego se bailó animadamente. El nuevo matrimonio Villalba Herrero-De Gracia Rodríguez, que recibió numerosas felicitaciones, partió para un largo viaje de luna de miel por diversas ciudades de España, Italia, Francia y Alemania. Reciban nuestra enhorabuena que hacemos extensiva a sus distinguidas familias.

(Foto Ramírez)

Jefatura Provincial de Ganadería

Autorización de la feria de ganado de los días 26 y 27 del actual, en Cervera de Pisuerga

Habiendo sido autorizada por esta Jefatura la celebración de la feria de ganado de los días 26 y 27 del actual, denominada «La Ascensión del Señor», en Cervera de Pisuerga, todo ganadero que desee acudir a la misma deberá tener presente en todo momento las instrucciones dictadas por el Excmo. Sr. Gobernador Civil en Circulares de fecha 3 de octubre de 1958 (B. O. de la provincia número 119), y 4 de noviembre de 1959 (B. O. de la provincia número 132), sobre la celebración de ferias y mercados.

Lo que se hace público para general conocimiento y efectos.

Palencia, 9 de mayo de 1960.

El Jefe del Servicio, **V. Calcedo.**

Patatas de siembra, Asociación de Exportadores de Patatas, S. A. Panaderos, 37. Valladolid. Doctor Cajal, 1. Palencia.

Dictario

Martes 17 de Mayo de 1960

SANTORAL. — Santos: Pascual Bailón, confesor; Heradio, Pablo, Aquilino, Adrián, Víctor, Restituta, virgen, mártires.

(Misa: San Pascual Bailón. Color: Blanco).

Sale el sol a las 4'57 horas y se pone a las 19'25 horas. Sale la luna a las 0'31 horas y se pone a las 11'27 horas. Cuarto menguante, a las 19'55 horas, en Acuario.

REFRAN: Agua en mayo pan para todo el año.

EL TIEMPO EN PALENCIA

Barómetro: A las dieciocho horas de ayer, 699'5; a las ocho horas de hoy, 700'5. — Temperaturas: Máxima de ayer, 17'8; mínima de hoy, 8'2. — Dirección del viento: A las dieciocho horas de ayer, W; a las ocho horas de hoy, calma. — Humedad relativa media, 61 por ciento.

ESCRIBANIAS DE LUJO. ARTISTICOS MODELOS, EN I. G. DIARIO-DIA

EFEMERIDES. — 1902: Proclamación de Alfonso XIII. — 1510: Muere Boticelli. — 1539: Conversión del duque de Gandía. — 1749: Nace Jenner. — 1803: Inglaterra ataca a Francia. — 1838: Muere Talleyrand. — 1845: Nace Jacinto Verdaguer. — 1886: Nace Alfonso XIII.

La vida en la Región

Ha comenzado en Burgos la Segunda Semana Internacional de Cine Documental

La Universidad vallisoletana ha celebrado un acto de homenaje a la Reina Isabel la Católica

BURGOS

CINE DOCUMENTAL. — Ha dado comienzo en Burgos, la Segunda Semana Internacional de Cine Documental, organizada por la Caja de Ahorros del Círculo Católico.

Se inició el ciclo con la presentación de cinco magníficos documentales en color, referentes a variados aspectos de nuestra Patria. «Fragua encendida», que da una lograda versión de la Ciudad Universitaria madrileña, considerada como una de las mejores de Europa. «Toledo otra vez por el Emperador», retablo perfecto y retrospectivo de la vida del César Carlos. «El Viar y bajo Guadalquivir» y «La zona del Guadalcacín», exponente de la transformación operada en las desoladas marismas de los ríos andaluces y finalmente «Flores», que es un encendido canto a la belleza y colorido de la rica flora española.

SALAMANCA

MORTAL ACCIDENTE. — En las proximidades de Tejares, ha resultado muerta la vecina de aquella localidad, Laura Gonzalez García, de 72 años.

Dicha señora circulaba por la carretera en dirección a Ledesma, y en dirección contraria venía un automóvil, conducido por el vecino de Salamanca, Antonio Bueno Cuesta, de 57 años. La víctima iba acompañada por José Rodrigo Miramón, de 34 años, quien en unión de la misma intentó atravesar la carretera en el momento en que el turismo se les echaba encima. Parece ser que los peatones dudaron en aquel trágico momento, no sabiendo decidir la marcha o el retraso a la cuneta, y Laura resultó alcanzada por el turismo que la produjo tan graves lesiones que falleció en el acto. Su acompañante resultó ileso, interviniendo seguidamente las autoridades para instruir las diligencias pertinentes.

SANTANDER

VISTA DE UNA CAUSA POR HOMICIDIO. — Ante la Audiencia Provincial de Santander, se ha celebrado la vista de la causa seguida por el delito de homicidio contra el joven José Manuel Trueba Hoz, acusado de haber dado muerte a su primo Sinforiano Trueba Setién.

Parece ser que el día 15 de septiembre de 1958, el procesado, de 20 años de edad, se encontró en San Vicente, del Ayuntamiento de Rozas de Soba, con su primo Sinforiano, con quien estaba enemistado.

Surgió una discusión entre ellos, por haber existido intromisión de uno de ellos en un prado del otro. Sinforiano incluso persiguió a su oponente, que se refugió en casa, de donde cogió un cuchillo, para salir de nuevo a la calle y desafiar a su rival, quien le propinó tres golpes en la cara con una vara. Entonces José Manuel le agredió con el cuchillo, causándole una herida en el vientre, de la que falleció poco después.

El Ministerio Fiscal califica los hechos de homicidio y solicita la pena de 16 años de reclusión menor. La Acusación Privada califica los hechos de asesinato y solicita veinte años y un día de reclusión mayor y la Defensa, estimando la legítima defensa, solicita la absolución.

En la Revista «NUESTRA CASA», podrás encontrar todo aquello que te es necesario para cumplir con tus obligaciones de servidora doméstica.

VALLADOLID

LA BEATIFICACION DE ISABEL I.—Al cabo de cinco siglos de la exaltación al trono de Castilla de la Reina Isabel, se trata de introducir su causa en espera de que la Iglesia declare su veneración en los altares. Como consecuencia de este proceso, la Universidad vallisoletana ha celebrado un homenaje a Isabel la Católica.

En el acto, que fué presidido por las autoridades, el postulador de la causa presentó una comunicación histórico-canónica sobre la dispensa secreta que hizo la autoridad eclesiástica en el matrimonio de los Reyes Católicos.

Intervino también el catedrático don Luis Suárez Fernández, para exponer la ejemplaridad de la vida de la católica Reina.

PANORAMA ECONOMICO

Restablecido el equilibrio, queda bien dispuesta la Bolsa

MADRID. — (Servicio especial de ARGOS. Prohibida la reproducción).

LA SEMANA EN LA BOLSA

Comenzó el martes la semana bursátil con oferta de títulos, determinando algunos descensos algo más importantes que los del final de la semana anterior; pero el miércoles fué remitiendo el predominio del papel y, consecuentemente, hubo un mayor equilibrio entre las partidas, acentuándose el jueves la mejoría, generalizada al final de esta jornada, favorable especialmente a los corros eléctrico, minero, químico y monopolios, y algo al siderúrgico, con aumentos ligeros, pero frecuentes en las cotizaciones, así como también, en menor cuantía, a los derechos de suscripción.

Y se cerró la semana, en la sesión del viernes, con la desaparición de la oferta que la había iniciado y que había ido diluyéndose en las jornadas posteriores. El más favorecido fué el sector bancario, que era precisamente el que más había experimentado la presión vendedora y que llegó a cerrar la semana con demanda y mejora de algunos enteros. Así, pues, el mercado queda bien dispuesto para la tercera semana de mayo.

LA IMPORTACION DE TRACTORES

Va a cerrarse el plazo para la admisión de ofertas en el cupo global de importación de tractores agrícolas, por importe de seis millones cuatrocientos mil dólares. Estos tractores no llegarán a España, seguramente, hasta últimos del mes de julio o primeros de agosto del año en curso. Consiguientemente, los importadores no ven nada fácil la venta de los tractores importados y van a solicitar del Ministerio de Agricultura ciertas facilidades. Al parecer, se pretende la libertad de distribución, y se comprende que así sea cuando en realidad estas máquinas no están solicitadas, ni mucho menos, como hace unos años.

LA DEPRESION EN EL MERCADO NACIONAL DEL ACERO

Parece que este mercado, que estaba sumamente deprimido hasta hace muy pocas fechas, comienza a reanimarse un poco. Al menos, así lo estiman los vendedores, que han empujado sus precios hacia arriba. Por ejemplo, el hierro redondo para construcciones llegó a estar a 6,30 pesetas el kilo y ahora se empiezan a vender partidas a 6,80. Sin embargo, parece que esta subida no va a poder mantenerse mucho tiempo. Hay muchas laminaciones de acero, dentro de poco echará a andar en Cataluña una factoría de moldeo continuo de acero que lanzará 3.000 toneladas mensuales y además hay que contar con las importaciones. Todo ello moderará, sin duda alguna, los nuevos ímpetus alcistas.

LA CAPACIDAD NACIONAL DE LOS EMBALSES

Por la incorporación de nuevos embalses y aumento de la capacidad de otros, la posibilidad del conjunto nacional de los pantanos de España se ha elevado hasta los 16.733 millones de metros cúbicos de agua. En las últimas semanas, por efecto del deshielo producido por las lluvias, los pantanos aumentaron en 83 millones de metros cúbicos sus reservas, aparte de la aportación diaria de agua para mover las centrales eléctricas.

LA COSECHA DE AGRIOS Y SU MERCADO

La cosecha de la naranja y demás agrios, que en un principio se calculó en 1.600.000 toneladas, contándose con una exportación útil de 1.100.000, parece que quedará reducida, todo lo más, a millón y medio de toneladas, con una exportación de unas 800.000. Dichas cifras se han dado basándose en que hasta mediados de abril se había exportado algo más de las 800.000 toneladas. Algo menos, pues, de lo que se esperaba en ambos órdenes. Es de destacar que, dentro de nuestra producción de agrios, el limonero va ganando terreno. Sólo en la provincia de Murcia se espera una producción de cien mil toneladas, contra las sesenta mil que eran normales en las últimas cosechas.

José Luis BARCELO
(Doctor "honoris causa" en Ciencias Económicas)

Ayuntamiento de Abia de las Torres

Anunciada en el «Boletín Oficial» de la provincia, número 57 de fecha 11 del actual subasta para la venta de 615 plantas de chopo en pie para su corta y aprovechamiento de la madera y leña, admitense proposiciones hasta el día 4 de junio de 1960.

Abia de las Torres, a 12 de mayo de 1960.—El alcalde, MANUEL BARON.

anuncios por palabras

Alquileres

SE ALQUILA pradera artificial en Paredes de Nava. Escribid, Juan Castro. Calle Maudes, 20. Madrid.

ARRIENDO seis obradas alfalfa. Informes, Administración.

ATENCION, labradores, dispongo de cosechadoras y trilladoras en arriendo, próxima campaña. Emeterio Sarmentero Petite. Calle de la O, número 6. Valladolid.

DISPONGO local negocio amplio, situado, pueblo provincia Palencia, admitiendo mercancía en depósito para la venta. Informes, esta Administración.

Automóviles

CAMION Renault, 10 toneladas, bien calzado, baratísimo, vendo. Teléfono 13854. Bilbao.

VENDO camión Bianchi del 48, cinco puntos, inmejorable estado, con reductora, toda prueba. Cándido Gago. Paseo España, 8. Valladolid.

«**OPEL**» nueve H.P., vendo barato. Informes, Garaje Roldán.

SE VENDE camioneta «Ford», 17. Tratar, Tomás Teresa. Paredes de Nava.

STANDARD 10 HP., toda prueba, barato, vendo. Gestoría Salvador y Zurita.

VENDO coche 9 H.P., o cambio por moto o tractor pequeño. Recambios «Rafael López».

SE VENDE "Citroen" once ligero. Tratar, D. Conde. Obispo Lozano, 18, primero.

SE VENDE camioneta "Citroen" B-14, bien de todo. Tratar, con Abundio Cepeda. Baltanás.

Compras

CEBADA, avena, centeno, compro. Cereales Royuela. Alisal, 29. Teléfono 3107.

MAQUINA plisar compro. Sr. Antonio. San Mario, 41. Barcelona.

Enseñanzas

AUTO-ESCUELA. Garantizamos carnet. Recambios Rafael López. M. Azcoitia. Palencia.

Fincas

VENDO dos casas junto acequía, una con trasera. Calle Navarra, 53. Julián Serrano.

SE VENDEN pisos primera categoría, situación inmejorable. Entrada desde 100.000 pesetas, resto 36 mensualidades. Razón, Sr. Conde. R. Argentina, 12.

SOLAR amplísimo, parte construído, libre, junto calle Mayor, véndese. Teléfono, 3244.

SE VENDEN en Aguilar de Campoo tres casas, cuatro viviendas, dos llave mano. Tratar, Fructuoso Villalba.

SE VENDE casa. Barrio Otero, calle Colombia. Depósitos. Para tratar, Práxedes Arganes.

CASA grande, se vende en la calle Valverde, con piso libre. Tratar, Casado del Alisal, 45, segundo, derecha.

Ganados y aves

GANADERO - AVICULTOR
Piensos Compuestos SENA

VENDO cerdos destete. Segundo Barrio Cuarteles, calle San Quintín, 10. Pedro Nieto.

VENDO 110 ovejas. Tratar, con Paulino, en Capillas.

VENDO 97 ovejas con cría o cambio por mañero. Villameriel. Gerardo.

VENDO dos carneros dos años. Eustasio Alonso. San Mamés de Campos.

POR ADJUDICACION de tractor, vendo tres mulas, dos de cuatro años y una de cinco, terrenos, en Paredes de Nava. Jesús Payo.

SE VENDEN dos vacas leonesas y burro. Calle Colombia, 17. Barrio el Cristo.

NOVILLA vendo, superior para cubrición, 18 meses. Felipe. Abarca.

SE VENDEN 74 ovejas nuevas, 20 cancinas y 30 corderas. Miguel Antolín. Villaldavín.

SE VENDEN jatos pintos para pastos. Tercera huerta. Carretera Carrión.

VENDO cerdos destete y cerdas recría. Lateral derecho Campo Balastera. Chalet Villa Sole.

VENDO 30 corderos terreños. Mariano Alonso García. Paredes de Nava.

SE VENDEN 12 ovejas emparejadas y 2 carneros, a elegir entre 5. Eutiquio Tazo. Frechilla.

GANADEROS, pulpa de remolacha, vende Benigno Martín. Manuel Rivera, 5.

VENDO pareja de vacas trabajo, novillas y novillos de raza pasteros. Mayor, 44. Palencia.

VENDO 70 ovejas seleccionadas. Revenga de Campos. Eusebio Boada.

MULA cinco años, cinco dedos, toda prueba, vendo por sobrante. Valeriano Ruiz. Frómista.

VENDO 7 terneros. Germán Matía. Fuentes de Nava.

VENDO caballo 6 años, 7 dedos. Carretera Villamuriel. Eduardo González.

POR ADJUDICACION tractor vendo par mulas, 5 y 3 años, 7 dedos. Ventura Martín. Marcilla de Campos.

VENDO 12 ovejas con corderas, 10 cancinas, 22 ovejas y 20 sin cría. Rafael Tremiño. Vertabillo.

VENDO 70 ovejas emparejadas, 30 canciñas. Felicísimo Medina. Bustillo del Páramo.

VENDENSE seis novillos excelente calidad, para carne. Leopoldo Santos. Villemar.

Maquinaria y Reparaciones

REMOLQUES metálicos y de madera, marca «Alvaro». Arados de discos «Tavi». Cultivadores, gradas, bisurcos con vertederas triples. Lubricantes «Campsa». Almacenes maquinaria. Ortega y Ortíz de Zárate.

SEMBRADORAS, gradas, arados, repuestos. Almacenes de maquinaria. Sobrinos de Fidel Diego, S. R. C. Palencia.

REMOLQUES y arados de tractor, bombas, grupos moto-bombas, motores, básculas, carretillas, poleas, correas, cojinetes, mangueras, tornillería y repuestos. Almacenes Pinacho.

NEUMATICOS, correas de ventilador, correas trapezoidales. Navamuel. Casado del Alisal, E. Teléfono 1937.

GRUPOS moto-bombas a gasolina, petróleo, aceite pesado y eléctricos. No olvide que disponemos del grupo de mayor rendimiento con la mitad de consumo que los corrientes, mangueras, y accesorios en general. Tejeda y Cía. S. L. Palencia.

SUMINISTROS I. L. A. G. A., les ofrece toda clase de maquinaria agrícola, avícola, piscícola y láctea y sus repuestos, sin olvidar que ya dispone de segadoras agavilladoras modernas, montadas sobre bolas, así como un gran surtido de aperos, tanto para tractores como de sangre. Igualmente les ofrece un gran surtido en avicultura, ponederos, bebederos, tolvas, etc. Teniente Velasco, 7. Teléfono 1754.

SE VENDE máquina segadora Gartéiz, con ruedas goma y sembradora de Botas, motor marca C.-L., caballo y medio. Fuentes de Nava. Salomón García.

SE VENDE una cosechadora de arrastre "Casi", 200 horas de trabajo. Tratar, Marcelino Revilla. Santa Cecilia.

SE VENDE motor industrial de gasolina, 5 HP., en Prádanos de Ojeda. Alfredo García.

Préstamos

HIPOTECAS sobre fincas rústicas, urbanas, interés 4'5, tramitación rápida, absoluta reserva. Tristán. Montero Calvo, 22. Valladolid.

Trabajo

SE NECESITA pastor de San Pedro en adelante. Fuentes de Valdepero. Pedro García.

SE NECESITA pastor de San Pedro en adelante y se da manada a medias. Emilio Mediavilla. Boadilla del Camino.

NECESITO pastor con ayuda y herrero tractorista. Razón, Gestoría Rando. Palencia.

NECESITO pastor desde hoy o desde San Pedro en adelante. Eutiquia Bustos. Amusco.

SE OFRECE pastor con hijo para labranza. Para tratar, en Caserío Pacilla. Juan Núñez.

NECESITO chico a mantención, de 18 años en adelante, que sepa de huerta; y obrero que sepa de lo mismo, dándole casa, luz y lumbre. Los Hoyos. Finca de Franco. Palencia.

SE OFRECE chofer joven, carnet primera, acepta como ayudante. Teléfono, 3721.

SEÑORITA para oficina. Escribir con referencias. Apartado 154.

AGENTES para Seguros, representaciones en exclusivas y publicidad, en capital y pueblos esta provincia, amplias referencias. Apartado, 154.

SE NECESITA lavacoches especializado. Garaje Palencia.

SIRVIENTA necesito. Informes, Almacén de Vinos Barrigón. Casado del Alisal.

ASISTENTA, se necesita. Cardenal Almaraz, 9.

TRACTORISTA agrícola, se necesita, bien impuesto. No se contestan cartas. Elena Morante. Frómista.

NECESITO obreros agrícolas que sepan la obligación de conducir mulas, prefiriendo sean dos o tres en familia, doy casa y otros. Corcos del Valle. La Barranca (Valladolid). Angel Sanz.

PASTOR, se necesita. Dehesa de Tablares. Hermanos Gutiérrez.

REPRESENTANTE especializado venta máquinas de coser, punto, etcétera, precisamos. Industrias Vale. Esnaola, 3. San Sebastián.

GANE dinero. Contrato fabricación domicilio. Dirigirse: Apartado 544. Madrid.

PASTOR con ayuda de 18 años, se necesita. Granja Las Quintanillas de Palenzuela.

PARA Santander se necesita chica con buenos informes, sepa obligación y de cocina, buen sueldo. Hermanos Maristas, 2, segundo, derecha. Palencia.

SE OFRECE pastor. Saturnino Alcalde. Villamuriel de Cerrato.

Traspasos

TRASPASO en venta o renta, comercio de coloniales, vinos y carbones; facilidades de pago, instalaciones amplias, sitio céntrico. Nicasio Fernández. Herrera de Pisuerga.

Varios

FERRETERIA Isasmendi - Madrigal. Herrajes, herramientas, artículos para la construcción.

MOSAICOS "La Hortensia". Materiales construcción.

LANZ 28 HP., recién reparado, y cosechadora con motor auxiliar 18 HP., gas-oil, vendo. Informes, Garaje Balmes. Angel Medina.

SE VENDE tractor «Farmall», de 18 H.P., petróleo; ensacadora, unas revolvederas y tres trillos. Manuel Pérez. Santiago del Val.

VENDO trilladora «Ajuria», núm. 1; carro par seminuevo; motor gasolina 3. HP., arado «Epi», inglés, para tractor. Santillana de Campos. Vidal Bregón.

VENDO 150 cántaros de vino cosecha del 58 y máquina de sembrar alubias, seminueva. Jesús Requena. Manquillos.

VENDO parcela barrio San Ignacio, Arapiles; carro 1.500 kilos ruedas goma, nuevo; yegua 8 años, 3 dedos. Tratar, Hipólito Reol. Piña de Campos.

COCINAS de hierro y esmaltadas, cuartos de baño, económicos y lujo, precios afinados. Pastor. Modesto Lafuente, 20. Palencia.

SE NECESITA sirvienta de 40 a 50 años, para dos señoras; se vende una percha de árbol y dos butacas. Cardenal Almaraz, núm. 17, tercero.

COCINAS, esmaltadas y negras, todas clases, precios económicos, marcas garantía. Almacenes Grajal. Martínez Azcoitia, 15.

SE VENDE carro con toldo y burro pequeños. Para tratar, con Eutiquio Rodríguez, en Amusco.

VENDO mula de 6 años, 9 dedos; otra de 12 años, 4 dedos; y un carro de par. Eugenio Fidalgo. Cisneros.

SE VENDE carro varas con toldo, para un solo ganado y arreos. Viuda de Balbino Cantera. Villaviudas.

LA ALMONEDA. Compra-venta de muebles y objetos usados. Alfonso VIII, 7. Tlf. 3685.

Vehículos

VENDO remolque 3,5 toneladas y carro par seminuevo. Miguel Aguado. Astudillo.

VENDO moto-carro «Iso», y furgoneta con motor Barreiros. Casa Bernardo Valladolid. Colón, 25.

URGE venta Iso-carro y Montesa. Paseo Victorio Macho, 6, segundo. Teléfono 3766. Sr. Pedrero. Facilidades pago, baratísimo.

PARA adjudicaciones de tractores Volvo, de Suministros Ilaga, infórmense urgentemente de su representante en Teniente Velasco, 7. Teléfono 1754.

REMOLQUES totalmente metálicos de 4 y 5 toneladas. Informes, Teniente Velasco, 7. Teléfono 1754.

VENDO o cambio carro varas 2.500 kilos, por otro de 1.500. Heraclio Acero. Villaherreros.

SE VENDE tractor Farmán, 27 HP., petróleo. Empresa Moreno.

SE VENDE moto, toda prueba, barata. Razón, Mayor, 37. Librería.

Ventas

VENDO 200 cántaros de vino, en Manquillos. Afrodisia del Olmo.

¡ATENCION!: Contratistas y particulares, si necesitais piedra para vuestra contratas y para cimientos, Sabino Tarrero dispone de ella y de camión para su transporte, en Villajimena.

GARBANZOS para siembra, a 7 pesetas kilo, vendo. Benigno Martín. Manuel Rivera, 5. Palencia.

AVICULTORES: Maíz de garantía. Cereales Royuela. Alisal, 29.

SE VENDE planta de pimiento y tomate. Carretera Villamuriel. Francisco Obispo.

ASTILLAS para quemar vendo a setenta céntimos kilo. Informes, Drogas Dávila. General Mola, 153.

PLANTA tomate, pimiento, vendo. Guillermo Monés. Avenida Viñalta. Palencia.

VENDO planta de tomate. Huerta del Sotillo. Augusto Escaño. Palencia.

REMOLACHEROS: Asegure su cosecha contra la pulguilla con Dasol. Angel Merino Berthaud. Antonio Maura, 8.

PATATAS de siembra para pagar al hacer la recolección. Almacén de Joaquín Aguado. Teléfono 1508. Palencia.

GRAN OCASION: Se vende piano. Héroes de Belchite, 3.

SE VENDEN vestidos de niña de Comunión, precios económicos, en Barrio y Mier, núm. 14, primero, izquierda.

MATERIAL DE OFICINA, EN I. G. DIARIO-DIA

PAVIMENTOS DE PLASTICO
SINTASOL
DISTRIBUCION Y COLOCACION
SIEIRAS
ALISAL, 10

Ministerio de O. P.

Junta Provincial Administradora de vehículos y maquinaria

PROVINCIA DE PALENCIA

SUBASTA DE MATERIAL

Habiendo quedado desierta la primera subasta de vehículos, maquinaria y material en desuso, se ha dispuesto que sean sacadas a 2.ª subasta los siguientes lotes.

Lote n.º	1.—Coche turismo Paige 17 H.P. en	15.000'00	Ptas.
» »	2.— » » Dodge 21 H.P. en	12.000'00	»
» »	3.— » » Dodge 21 H.P. en	20.000'00	»
» »	4.— » » Ford 25 H.P. en	20.000'00	»
» »	5.—Camión S.P.A. (R-38) 25 H.P. en	17.000'00	»
» »	6.— » » » 25 H.P. en	8.000'00	»
» »	7.—Chasis camión S.P.A. con motor reparado	8.000'00	»
» »	8.—Camión Hispano 30 H.P. (motor n.º 8.332)	7.000'00	»
» »	9.—Camión Ceyrano 30 H.P. en	12.000'00	»
» »	10.—Camión Fordson 25 H.P. en	28.000'00	»
» »	11.—Máquina apisonadora n.º 2, de 2 rodillos, de vapor, de 5 Tm.	8.000'00	»
» »	12.—Máquina apisonadora de vapor, n.º 4, de tres ruedas, de 10 Tm.	17.000'00	»
» »	13.—Nueve gasógenos	5.000'00	»
» »	14.—Vagón serie P.J. n.º 258, cerrado, de 20 Tm. en	22.200'00	»
» »	15.—Vagón serie P.J. n.º 259, cerrado, de 20 Tm. en	22.200'00	»
» »	16.—Vagón serie P.J. n.º 260, cerrado, de 20 Tm. en	22.200'00	»
» »	17.—Vagón serie P.J. n.º 261, cerrado, de 20 Tm. en	22.200'00	»
» »	18.—Vagón serie P.J. n.º 262, cerrado, de 20 Tm. en	22.200'00	»
» »	19.—Vagón serie P.J. n.º 263, cerrado, de 20 Tm. en	22.200'00	»
» »	20.—Vagón serie P.J. n.º 264, cerrado, de 20 Tm. en	22.200'00	»
» »	21.—Vagón serie P.J. n.º 265, cerrado, de 20 Tm. en	22.200'00	»
» »	22.—Vagón serie P.J. n.º 266, cerrado, de 20 Tm. en	22.200'00	»
» »	23.—Vagón serie P.J. n.º 656, cerrado, de 20 Tm. en	24.000'00	»
» »	24.—Vagón serie P.J. n.º 1.261, cerrado, de 20 Tm. en	24.000'00	»
» »	25.—Vagón serie P.J. n.º 1.467, cerrado, de 20 Tm. en	27.000'00	»
» »	26.—Vagón serie P.J. n.º 1.468, cerrado, de 20 Tm. en	27.000'00	»
» »	27.—Vagón serie P.J. n.º 1.469, cerrado, de 20 Tm. en	27.000'00	»
» »	28.—Vagón serie P.J. n.º 1.470, cerrado, de 20 Tm. en	27.000'00	»
» »	29.—Vagón serie P.J. n.º 1.471, cerrado, de 20 Tm. en	27.000'00	»

La subasta se realizará el día 1 de junio de 1960 en el local de la Jefatura de Obras Públicas de Palencia (Avda. Gral. Goded, n.º 1).

Los licitadores podrán visitar el material. Los lotes 1 al 13, propiedad de la Jefatura de O. P. de esta provincia, en el Parque de Maquinaria de dicha Jefatura «Gral. Goded, 5 al 9», los lotes 1 al 4 y en la Carretera de Villalobón, Almacenes de O. P. (frente al garaje Espino), los lotes 5 al 13, todos los días laborables de 10 a 12'30 y de 14 a 18. Los lotes 14 al 29, propiedad de la Confederación Hidrográfica del Duero, en la vía apartadero del Canal de Castilla en Alar del Rey (Provincia de Palencia).

El plazo de presentación de pliegos empezará a partir de la publicación del presente anuncio y terminará a las 13 horas del día 1 de junio de 1960.

Todos los vehículos objeto de la subasta están debidamente documentados.

Los comprendidos en los lotes n.º 1, 2, 3, 4 y 9 poseían matrícula particular antes de pasar a propiedad oficial, por ello, al realizarse la adjudicación recuperarán dicha matrícula particular. El resto ostenta matrícula oficial.

Las demás condiciones de la subasta se hallan expuestas en las Oficinas de la Jefatura de O. P. de Palencia todos los días laborables de 10 a 13 horas, debiendo presentarse en dicha oficina los pliegos de subasta.

El importe de los anuncios de esta subasta será abonado a prorrateo por los adjudicatarios.

Palencia, 4 de mayo de 1960.—El Ingeniero Jefe, Presidente de la Junta Provincial Administradora de Vehículos y Maquinaria, **R. Pérez de Guzman.**

¡¡AGRICULTOR!!
Asociación de Exportadores de Patatas, S. A.,
te facilitará las patatas de semilla en la variedad, tamaño y precio más adecuada a tus necesidades, tanto de envío directo como de frigoríficos. Información en nuestras Oficinas, Panaderos, 37. Teléfono 22787. Valladolid
DOCTOR CAJAL, 1. — Teléfono 3406. — PALENCIA

M.C.D.2022

Sensación en el mundo

(Viene de primera plana)

el edificio de la embajada, parándose ocasionalmente a hablar con los viandantes. En total, Kruschef estuvo fuera de la embajada durante diez o quince minutos.—Efe.

NO HAY EXPLICACIONES SOBRE EL APLAZAMIENTO

París, 16. — Una fuente usualmente bien informada, ha manifestado que el aplazamiento del comienzo de la conferencia cumbre significa que no habrá sesión de la mañana completamente restringida a los cuatro jefes de Gobierno, como originalmente se había proyectado.

Añadió el informante que la «cumbre» comenzaría a las 11.00 (hora española), con una sesión plenaria de todas las delegaciones, jefes de Gobierno, ministros de Asuntos Exteriores y otros delegados.

Los observadores diplomáticos dicen que los rusos no han dado razón para el aplazamiento, pero especuian con la posibilidad de que Kruschef no desee tener una reunión privada con el presidente Eisenhower en presencia de De Gaulle y Mac Millan.

El comienzo de la sesión a las once, puede significar que el dirigente soviético acuda a la reunión flanqueado por su ministro de Asuntos Exteriores, Andrei Gromyko y su ministro de Defensa, mariscal Rodion Malinowskuy, haciendo así que la sesión de apertura de la conferencia, sea una muy solemne ocasión.—Efe.

SORPRENDENTE E INESPERADO APLAZAMIENTO

París, 16. — La conferencia «cumbre Este-Oeste», ha comenzado hoy, después de un sorprendente e inesperado aplazamiento de una hora, solicitado por el jefe del Gobierno soviético, Nikita Kruschef.

Los cuatro grandes —el presidente Eisenhower, el primer ministro soviético, Kruschef, el presidente De Gaulle y el primer ministro británico, Mac Millan— se reunieron en el Palacio del Eliseo justo a las 11.00 de la mañana (hora española). Unas 800 personas que se habían reunido en la cercana plaza, aplaudieron a los jefes de Gobierno, que llegaron al Eliseo por el siguiente orden: primero Kruschef, que lo hizo en coche abierto, después Mac Millan y finalmente el presidente Eisenhower.

La reunión comenzó alrededor de una mesa verde, sentándose el presidente De Gaulle con su espalda ante la chimenea del salón, Kruschef a su derecha, el primer ministro británico a su izquierda y, enfrente, el presidente Eisenhower. En el interior del salón había 24 personas, incluyendo los cuatro jefes de Gobierno, los cuatro ministros de Asuntos Exteriores, y ocho intérpretes.

El comienzo de la conferencia había sido aplazado a petición rusa, puesto que Kruschef no deseaba reunirse con Eisenhower, en conversaciones privadas, incluso con la presencia de Mac Millan y De Gaulle.

Poco antes de que diera comienzo la conferencia «al más alto nivel», una fuente occidental dijo que el dirigente soviético, en conversaciones privadas mantenidas ayer con Mac Millan y De Gaulle, insistió en obtener una garantía del présidente Eisenhower, de que los EE. UU. no enviarían más aviones espías sobre Rusia. Según fuentes francesas, Kruschef había pedido, por lo menos, una disculpa semi-oficial de Eisenhower, por el incidente del día primero de mayo.—Efe.

SESION LARGA

París, 16.—A la una de la tarde, dos horas después de haber comenzado, no había indicios de que fuese a terminar la primera sesión de la conferencia cumbre y esta gran duración causó sorpresa en muchos observadores. A dicha hora, un portavoz francés comentó: «Mon dieu. Yo creo que es la primera vez en su vida que el General De Gaulle no se va a sentar a almorzar a la una en punto».

PETICIONES DE KRUSCHEF

París, 16.—Una fuente usualmente bien informada ha manifestado que en la sesión inauguratoria de la conferencia cumbre, el jefe del Gobierno soviético, Kruschef, había pedido:

Primero.—Que los Estados Unidos públicamente renuncien a sus vuelos sobre territorio soviético, y

Segundo.—Que Francia e Inglaterra deben disociarse de la política americana de vuelos de espionaje sobre la URSS.

La fuente añadió que Kruschef ya se había referido a estas demandas en sus reuniones privadas de ayer con el presidente De Gaulle y con Mac Millan.

Los observadores diplomáticos dijeron que Mac Millan ha asumido el papel de mediador para salvar la conferencia del fracaso, y han surgido especulaciones de que se invitó a sí mismo a desayunar con el presidente Eisenhower, esta mañana, en vista de lo que le dijo ayer el dirigente soviético.

Los corresponsales soviéticos en la sede de la Prensa dijeron a sus colegas que «sin garantías por parte de los Estados Unidos para desistir en sus vuelos, nos iremos a casa mañana».—Efe.

LA SESION DE APERTURA DURO TRES HORAS

París, 16.—La sesión de apertura de la conferencia «cumbre» de jefes de Gobierno de las cuatro grandes potencias, duró tres horas.—Efe.

He aquí la Cerveza elaborada con agua del Pirineo

Es la naturaleza del agua, la que de siempre, contribuye al renombre mundial de las grandes cervezas de clase internacional. Las aguas más reputadas son las de Pilsen, Dortmund y Munich. En España es la calidad excepcional del agua de las fuentes de Articutza, en los Pirineos, la que ha hecho el renombre de las famosas Cervezas "EL LEON" de San Sebastián.

Desde hoy, vaya a pasar un momento agradable a su bar o café y regálese con una buena Cerveza "EL LEON", exquisita y refrescante.

Solemne sesión en la Real Academia de Bellas Artes de San Fernando

Para dar posesión al académico don Luis Gutiérrez Soto

Madrid, 15.—La Real Academia de Bellas Artes de San Fernando, ha celebrado sesión pública y solemne para dar posesión al académico electo, don Luis Gutiérrez Soto.

La sesión estuvo presidida por el director de la docta Corporación, don Modesto López Otero, a quien acompañaban el secretario perpetuo de la misma, don José Francés, y el académico de la Historia, señor Sánchez Cantón.

Don Luis Gutiérrez Soto, hizo su entrada en el salón acompañado de los académicos señores Menéndez Pidal y Navascués. En el estrado, la casi totalidad de los miembros de la Academia de San Fernando y otros de las distintas Reales Academias, entre ellos los señores Calvo Sotelo, el Infante don José Eugenio de Baviera, Moya, Yarnoz, Zuazo, Huertas, Pérez Comendador, Benedito, Sopeña, Marqués de Aledo, Hermoso, Camón, etcétera.

El nuevo académico hizo su discurso de entrada sobre el tema «Breves consideraciones sobre la nueva Arquitectura». Primeramente y tras agradecer la distinción de que había sido objeto, dedicó encendidas palabras a la memoria de su antecesor, el también arquitecto, don Luis Bellido. Evocó, asimismo, las figuras admiradas y afectivas, de los que considera sus maestros: el llorado don Pedro Muguruza y don Modesto López Otero.

Seguidamente, entró en el tema de su discurso, que comprende el proceso evolutivo de la Arquitectura desde el eclecticismo de fin de siglo a los más variados resurgimientos tradicionales; desde el nacionalismo exaltado del año 1939 al pseudorracionalismo actual, pasando por las influencias del efímero cubismo, del expresionismo de Endelsorn, el funcionalismo de Le Coourbusier y de la arquitectura orgánica de Lloyd Wright, para terminar con un detenido estudio de la Arquitectura española en la actualidad: de sus programas, del valor de la juventud y de la falta de medios con que cuentan los arquitectos españoles.

Por la Academia, le contestó el señor López Otero.—Cifra.

Cadetes españoles visitarán Portugal

Lisboa, 15.—Un grupo de cadetes procedentes de las Academias Militares españolas de Burgos, Valladolid y Zaragoza serán huéspedes de sus camaradas portugueses en una visita de quince días que realizarán el próximo mes, según ha revelado esta noche un funcionario de la sección cultural del Ejército.

Los cadetes españoles serán recibidos en la frontera el día uno de junio. Su regreso a España, también por carretera, está previsto para el día 14

Acuerdo unánime de los "grandes" occidentales sobre Berlín y Alemania

Adenauer, después de asistir a la reunión, regresa a Bonn

París, 15.—Los «tres grandes» occidentales y el Dr. Adenauer se reunieron en el palacio del Eliseo en una conferencia en vísperas de la conferencia en la cumbre.

El primer ministro inglés, Mcmillan, fué el primero en llegar al lugar de las conversaciones. Poco después llegó el Dr. Adenauer y a continuación el presidente Eisenhower. Berlín y el problema alemán se espera que sea el tema de la reunión.

Los jefes de Gobierno extranjero fueron recibidos por De Gaulle, mientras que en el patio del palacio un batallón de la Guardia Republicana rendía honores.

La reunión ha sido la primera que celebrán los cuatro estadistas desde diciembre.—Efe.

LA REUNION TERMINO A LAS CUATRO DE LA TARDE

París, 15.—Poco después de las cuatro de la tarde, hora española, terminó la reunión en el Eliseo de los jefes de Gobierno de Francia, Inglaterra, Estados Unidos y República Federal Alemana. El Dr. Adenauer y su ministro de Asuntos Exteriores fueron los primeros en salir, seguidos por Mcmillan y Lloyd, y el presidente Eisenhower y Herter. De Gaulle acompañó a sus invitados hasta la puerta principal del palacio. La reunión duró una hora quince minutos.—Efe.

ACUERDO UNANIME DE LOS «GRANDES» Y ADENAUER

París, 15.—Los «grandes occidentales y el canciller Adenauer han alcanzado un «acuerdo unánime» en su posición acerca de Alemania y Berlín, según se ha anunciado al terminar la conferencia de setenta y cinco minutos de duración celebrada a primera hora de la tarde en el Eliseo.

La reunión se celebró en la misma sala en la que comenzó el diálogo entre los «cuatro», y asistieron Eisenhower, De Gaulle, Mcmillan, Adenauer y sus ministros de Asuntos Exteriores y principales consejeros.—Efe.

ADENAUER REGRESA A ALEMAMANIA Y COMENZARAN LAS VISITAS DE «LOS GRANDES»

París, 15.—En canciller Adenauer salió anoche para Bonn con su ministro de Asuntos Exteriores y otros altos funcionarios.

A primera hora de hoy oyó misa en la Iglesia católica alemana de París y visitó el Museo de Cluny.

Poco después de terminar la reunión de los cuatro occidentales, Kruschef celebró una reunión con el primer ministro inglés, Mcmillan, en la Embajada inglesa. Ha sido la primera reunión de ambos estadistas desde que Mcmillan visitó Rusia en 1959. Kruschef estaba acompañado por Gromyko, ministro de Defensa mariscal Malinovski, embajador ruso en París y embajador en Londres. Mcmillan obsequió a Kruschef con una taza de té y conversó con él en presencia del secretario del Exterior y del embajador en Moscú

Poco antes acompañado por sus ministros de Defensa y Asuntos Exteriores, Kruschef celebró una conferencia de una hora con De Gaulle en el Eliseo. Al terminar su reunión con Mcmillan el jefe del Gobierno ruso apareció sonriente. Mcmillan salió minutos después y marchó al Eliseo donde se cree informó de su entrevista con el jefe soviético a Eisenhower y De Gaulle.

Los observadores consideran como indicio de que las relaciones entre Estados Unidos y Rusia, desde el incidente del «U-2» son tirantes. Se califican ahora de «extraordinariamente sensitivas».—Efe.

PARECE QUE KRUSCHEF ESTA «DE MAL HUMOR», DIJO ADENAUER A SU REGRESO A BONN

Bonn, 15. — El canciller Konrad Adenauer, ha declarado a su vuelta de la conferencia preparatoria de la reunión de alto nivel, que «realmente no puede hacer ninguna manifestación». Después se dirigió a su automóvil sonriente y dijo: «Parece que Kruschef está de mal humor. Hasta la vista».

Juntamente con el canciller, llegó al aeropuerto de Wahn, próximo a esa ciudad, el ministro de Asuntos Exteriores, Von Brentano, el cual declaró a los periodistas que los preparativos llevados a cabo por los representantes occidentales «habían sido totalmente satisfactorios».

Preguntado si volvería mañana a París, el ministro respondió: «Mañana o pasado mañana».—Efe.

Exija a su proveedor...

Fantasit

...el auténtico laminado decorativo.

Es un producto: AISMALIBAR, S. A.

DISTRIBUIDOR

EL DIAMANTE

Plásticos para el hogar y la industria

Casado del Alisal, 28 Teléfono, 1472

PALENCIA

La lucha que se lleva a cabo en España contra la tuberculosis

El ministro de Trabajo asiste a un acto inaugural en el Sanatorio mutualista de la Fuenfría

Cercedilla (Segovia), 16.—El ministro de Trabajo, don Fermín Sanz Orrio, ha presidido el acto de inauguración y bendición de la nueva capilla de la institución Sanatorio Mutualista de la Fuenfría y la entrega de llaves de las nuevas viviendas destinadas al personal facultativo y auxiliar de dicha institución.

Con el ministro asistieron el subsecretario del departamento, señor Gracia; director general de Jurisdicción, señor Martínez Ballesteros; presidente de la Junta Administrativa, señor Rodríguez Borlado; delegado general de Mutualidades, señor Gutiérrez Sesma; Obispo Auxiliar de Madrid-Alcalá, doctor García Lahiguera; delegado de Universidades Laborales, señor Aparisi; alcalde de Cercedilla y otras personalidades y autoridades.

El ministro fué recibido en la puerta del Sanatorio por el personal del mismo y personal rector de la institución.

El Obispo Auxiliar doctor García Lahiguera, ofició en la ceremonia de consagración del altar y en la bendición de la nueva Capilla, pronunciando después una plática.

Más tarde, en el salón de actos de la institución sanatorial, el presidente de la Junta Administrativa, pronunció unas palabras en las que hizo resumen de la labor realizada y de la que se realizará en el futuro.

También el ministro pronunció unas palabras, en las que dijo que esta institución es una consecuencia más del espíritu de justicia que anima al Movimiento. «Es una consecuencia —añadió— del comprender la seguridad social y el mutualismo, y la gran labor que realiza que es —dijo— labor de caridad». Aludió luego a la lucha que se lleva a cabo en España contra la tuberculosis y a mutualismo en este y otros aspectos de la seguridad social hacia el trabajador, y felicitó a cuantos colaboran en la lucha para la extinción del mal. Felicitó también a todos los que trabajaban en esta labor, que —dijo— «es una labor de caridad y de amor al prójimo». Por último, el ministro hizo un detenido análisis de lo que es la seguridad social, de lo que representa y de lo que debe representar en el ámbito y la protección de seguridad al trabajador. El señor Sanz Orrio fué muy aplaudido.

Posteriormente, el ministro y acompañantes hicieron una detenida visita a las casas inauguradas hoy, destinadas al personal facultativo y auxiliar de la institución y, más tarde, recorrió el Sanatorio.

Terminadas las visitas a las viviendas y al sanatorio, el ministro de Trabajo y demás personalidades regresaron a Madrid.—Cifra.

S. S. el Papa recibe a los Congresistas de Cirugía

Con representantes de 46 países

Ciudad del Vaticano, 16. — Su Santidad el Papa ha recibido hoy en audiencia a 1.500 delegados que participan en el XII Congreso Internacional de Cirugía.

Asisten a este Congreso cirujanos representantes de 46 países y todos estos países, excepto Rusia, estuvieron presentes en la audiencia concedida por el Pontífice.

El Padre Santo, en un breve discurso pronunciado en francés, recordó el particular interés de su predecesor en la Silla de Pedro, Pío XII, por la Medicina y recordó asimismo las palabras del inolvidable Pontífice cuando dijo a los médicos que en sus tratamientos «debían tener en cuenta al hombre todo entero, esto es, en su doble realidad de cuerpo y alma, el uno mortal y la otra eterna».

El Romano Pontífice también recibió a un grupo de veteranos de guerra de 14 naciones, los cuales se encuentran en Italia para asistir a las ceremonias con motivo del aniversario de la batalla de Monte Cassino.

Conferencia sobre Albéniz en la Casa de España en Casablanca

Casablanca, 16.—En la Casa de España en Casablanca, en acto organizado por la Misión Cultural de la Embajada de España en Rabat, ha pronunciado una conferencia el crítico musical del diario «ABC», de Madrid, don Antonio Fernández Cid, «Premio Nacional de Literatura». En la misma se ocupó de la personalidad de Isaac Albéniz, analizando tanto su vida como el sentido de sus obras.

Con ilustraciones musicales actuó el pianista Manuel Carra, premio extraordinario de virtuosismo del Conservatorio de Madrid, «Mallorca», «Rumores de la Caleta», «Córdoba», «Sevilla», en la primera parte, y «Rondeña», «Almería» y «Triana», en la segunda.

El numeroso público que llenó el amplio salón de conferencias de la Casa de España, aplaudió, calurosamente al final de la intervención de los señores Fernández Cid y Carra.

Actos de confraternidad hispanoportuguesa

Se celebraron en Vigo

Vigo, 16. — Dentro de los actos de confraternidad hispanoportuguesa, que se celebran hoy en ésta ciudad, con motivo de la presencia de autoridades y personalidades de la nación vecina, entre las que se encuentra el gobernador civil de Oporto, don Eliseo de Oliveira Alves Pimenta, a quien ayer le fueron impuestas las insignias de la Cruz de la Orden de Cisneros, así como los gobernadores civiles de Braga, Viana de Castelo y Vila Real, de egado de Deportes, del Norte de Portugal, don Mario de Carvalho y varias personalidades y alcaldes portugueses, llegaron a Vigo acompañados por el gobernador civil de la provincia, señor Fernández Martínez, y después de visitar el Consulado de Portugal, se celebró en el salón de sesiones del Ayuntamiento, una recepción en la cual el alcalde de Vigo, señor Pérez Lorente dirigió un saludo de bienvenida a tan ilustres huéspedes, contestando el gobernador civil de Oporto con palabras en las que subrayó también la amistad hispano-portuguesa y los vínculos particulares que unen al Norte de Portugal con Galicia.

Después se efectuaron visitas a importantes industrias de la ciudad, y a primera hora de la tarde, fueron obsequiados con un almuerzo por el Ayuntamiento. — Cifra.

La situación en el Congo belga es de "particular gravedad"

Leopoldville, 15.—El gobernador en funciones, A. Stenmans, ha manifestado en una conferencia de prensa que la situación es de «particular gravedad».

Dijo que había advertido a las guerreras tribus Baluba y Lulus, que si la paz no se restablece para el próximo jueves se tomarán enérgicas medidas de seguridad.

Los suburbios africanos de la capital congolesa así como las aldeas están en la actualidad bajo la jurisdicción militar.—Efe.

ATENCION AGRICULTORES

Cosechadora Autopropulsada "MASSEY-FERGUSON" 630-S

Corte 1'80 metros

PROXIMA ADJUDICACION

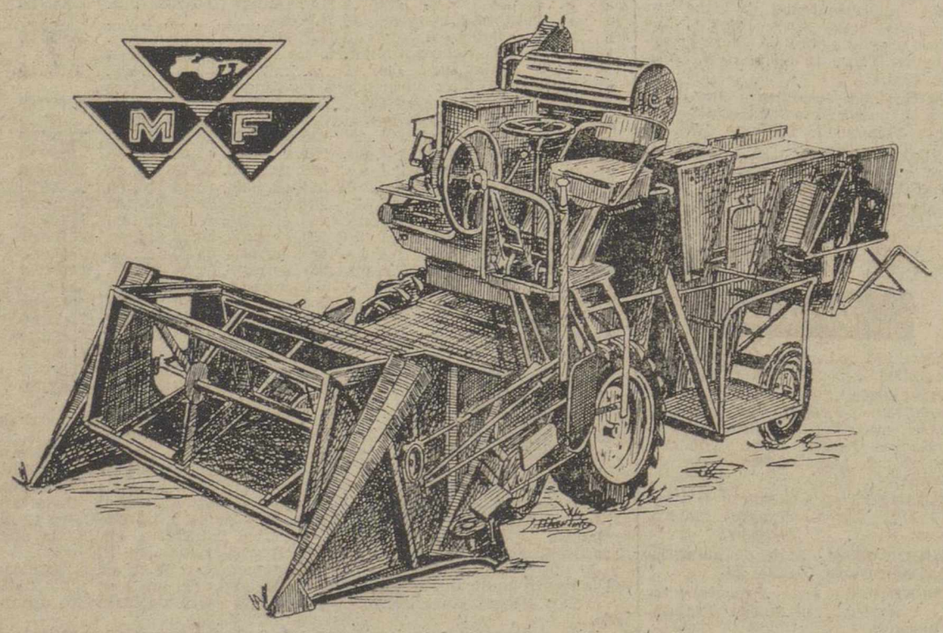

Garteiz Hnos. y Cía.

CASA CENTRAL BILBAO

Diputación núm. 4.-Apartado 182

PALENCIA — San Juan de Dios, 5

BADAJOZ — Plaza de Portugal, 14

VALLADOLID — Avda. del General Franco, 8 y 9

LOGROÑO — Siervas de Jesús, 2

DEPÓSITOS EN TODA ESPAÑA

Vitamina "F99"

Eczema, forunculosis, costra de leche, úlceras en las piernas, psoriasis

LA SEÑORA

Doña Avelina Nogal Franco

Falleció en Población de Campos (Palencia) el día 13 de Mayo de 1960

A los 69 años de edad

Después de recibir los Santos Sacramentos y la Bendición Apostólica de Su Santidad

D. E. P.

Sus desconsolados hijos Leandro, Heliodoro y Angelita Núñez Nogal; hermanas Julia y Petra Nogal Franco; primos, sobrinos y demás familia,

Ruegan a sus amistades una oración, por cuyo acto de caridad cristiana, les quedarán agradecidos.

M.C.D.2022